No. 68 Shanghai Saturday November 12 1927. THE EASTERN TIMES Published every morning: including Sundays

時報

中華民國十六年

十一月十二日 星期六

舊曆丁卯年十月十九日

今天二張售大洋三分

第八千三百六十八號

定報價目 本國及日本一個月一元 三個月二元九角 六個月五元七角 九個月八元四角 全年十一元 南洋歐美各國一個月二元 三個月五元八角 六個月十一元四角 九個月十六元八角 全年念二元 報費先惠郵票九五折算

本館同人紀念 中山先生誕辰

革命尚未成功

總理遺像

同志仍須努力

[illegible]

民衆運動委員會

第二十四卷 第十四號

東方雜誌

上海特別市土地政策之研究……盧修甲
國際報界專家大會之先聲……戈公振
日內瓦之人物……中暇譯
歐洲近代三大批評學者(二)……朱孟實
太谷學派之沿革及其思想……盧冀野
侯爾特的意識學說……臧玉淦
沙漠的綠林(小說)……林芳譯
快樂的人(小說) 俄國柴霍甫作……趙景深譯

國際
三國海軍會議破裂了……化魯
法國新選舉法與現內閣……幼雄
國際勞動組合的巴黎大會……化魯
埃及國民革命領袖……化魯

東方與西方
中國對於西方文明態度之嬗變……卡拉克
中國人仇視英國的原因……陶爾色
克伯屈的臨別贈言……克伯屈
最近各外報關於華事的論評……記者

新語林
開闢空中新航線之林白大尉……朱義生
芥川龍之介的自殺……郁儂
俄國人目中的青年自殺問題……逢初
動物對於音樂的反感……逢初

每冊一角二分半 全年廿四冊三元

商務印書館

引翔鄉賽馬

陽歷十一月十三日即夏歷十月二十日星期日本會在引翔鄉賽馬場舉行第三十二期賽馬下午十二時半起賽共賽十次場內備有中西餐及茶點

大香賓票十二月十日賽本會業已發售特此公告

上海靜安寺路一百念一號A 上海中國賽馬會謹啓

今天上海大賽馬

今日下午一點十五分起賽入場券會友(由靜安寺路出入)每位洋五元普通部(由馬霍路十四號出入)每位洋二元場內備有西餐茶點

上海跑馬總會謹啓

上海跑馬總會爲秋賽入場規則佈告

無論何人無券一概不准入場券章必須懸挂於顯露之處俾便檢查並不得轉借他人佩用違者重斥

上海跑馬總會啓

滬甯鐵路管理局標售廢棄材料廣告

本局現奉交通部核准招商標購存儲吳淞張華浜機廠廢棄材料包括大宗黃銅屑紫銅屑車輪箍廢鐵等在內有願投標者可向上海北站材料處領取章程及廢料約數清單每份付費洋一元

1001

兒童世界

二十卷十二期

注意 本期出版，適逢 國父孫中山先生誕辰，附送孫中山先生紀念刊一大張，內容十分豐富。

小朋友怎樣學習會報 鐵定(故事) 秋野(新詩) 到海邊去(蠶夫人幼稚園) 石公主(童話) 一根木頭(兒歌) 仁慈的音樂家(故事) 誰能搬三次(童話) 眼是寶貝(常識談話) 做力國家的故事 兒童作品及手工遊戲等等

二十卷十二期亦已出版

每冊一角三分 全年一元五角

上海商務印書館

國民政府財政部秘書處啓事

本部現製就古錢式紅地金邊中嵌青天白日黨徽上書財政部三字出入證章自十一月四日起發給所屬職員佩帶所有以前本部發出證章一律作廢此啟

1669

永安堂的歷史
永安堂是先父創設於南洋仰光埠經營生熟藥材迄今已經過五十有餘年的期間了

藥品的改良
因爲感於吾國藥材配製煎煮的不便費數十年精深之研究獨出心裁改良製法發明各種藥品如萬金油頭痛粉八卦丹清快水等均以猛虎爲商標各藥品均有特殊的功效與他家仿冒者不同

在南洋的信譽
南洋羣島不論大小各埠推銷甚廣人人信用視虎標藥品爲家居旅行的無上至寶

在閩粵的推銷
閩粵兩省接近南洋推銷較早現在無論山僻鄉村均極信用虎標的各種藥品確是功效卓著稱頌不止

上海設分行
上海是中國最大的商埠五方雜處百貨雲集但是用過虎標藥品的很少因爲大家不甚曉得虎標藥品的神效現在爲普及靈藥供國人的需求起見暫行在北四川路設立臨時分行

購地建築工廠
虎標藥品都是緬甸仰光埠第一工廠新加坡第二工廠製造現在一面在上海購地籌建第三工廠以製造各種藥品

營業目的
虎標各種藥品係純粹國貨各種藥材精深研究配製而成因感於上海爲東方最大的商埠但是外貨充塞各種藥房都是外國藥品每年所損失的利權很不少這次本行在上海開設分行的目的是在於提倡國貨藉以挽回外溢的利權

營業盈利
虎標各種藥品因海外僑胞及國內同胞樂於購用營業發達歷年來均以盈利十分之四捐助教育慈善各事業之用在南洋羣島中歷歷可證人人皆知現在預計上海分行成立以後每年以所得盈利十分之四捐助國內各項慈善及教育事業以答謝同胞樂用的盛意

虎標藥的註册及化驗
中華民國國民政府特准猛虎商標註册 中國北京政府猛虎商標註册 緬甸印度英政府猛虎商標註册 南洋巫來由七洲府政府猛虎商標註册 日本國政府猛虎商標註册 爪哇各島荷蘭政府猛虎商標註册 政府特准註册保護迭經化驗認爲確係神效良藥並禁止他人仿冒如發現有仿冒與猛虎商標相似之藥品均得取締

上海分售處
現在擬委託代售商店二千餘家凡各公司商店藥房煙紙店兌換店均可代售本行以誠意濟世凡各代售處如一時不能售出儘可將貨退還

敬告國人
這次本行目的在提倡國貨挽回利權覺得國內經濟較南洋稍困難爲體恤貧民購買計特行犧牲將各種藥品都照原價減低百分之二十五以嘉惠國人但這是在國內特別的減價希望購買者不要在國內低價買去運到南洋闢利致累及本行的營業這是本行一點誠意的

南洋 仰光埠 新加坡 虎標永安堂主人胡文虎 文豹 敬告

虎標萬金油

大號萬金油式

每瓶大洋五角半

內科主治 外科主治

此虎標萬金油統治男婦老幼內外各症或搽或飲藥到病除永不再發茲將主治各症開列於下 [illegible]

藥力非勝過他家 安敢分行上海 功效確如聖神 並非大言自誇

小號萬金油式

注意 內科用法 將此油取三五分用茶匙或五分滾水冲服子量減服 外科用法 將此油搽於患處每日三次其效立見

每瓶大洋二角

此虎標頭痛粉中外各埠鑑驗良多公推第一我中國藥房獨一無二之聖藥其力能治風邪頭痛鬱火頭痛逆氣上冲頭痛陰虛頭痛陽虛頭痛酒醉頭痛行船頭痛頸背筋痛雷頭風痛及一切頭昏目眩不論久暫頭痛等症即服即止百無一失 服法每粉一包清水送下如一點鐘不效再服一包保家全愈如服不效原銀奉還定價每包售大洋八分

購時請注意下列各項

㊀包粉的黃紙印有虎標頭痛粉水印圖式 ㊁請認明本主人肖像 ㊂黃紙包外加有紅字白底錫泊虎標 ㊃請認明猛虎商標

消風清快水

此藥水專能攻風逐水盪穢滌邪使臟腑清潔經絡通行並能使血氣調和精神爽快無論內科外科挾有風熱積毒者俱可施治即無病之人每星期服此藥水一次則腸垢潔淨疾病不生自出世以來利益同胞殊爲不淺中外人士實贊許之誠內外科實症之先導而爲救世之聖藥也

主治 大便閉結 實熱目痛 花柳結毒 胸膈飽悶 風火牙痛 瘡疥癰毒 食積不化 風熱喉痛 以及一切風熱 腸風下血 心氣熱痛 內蓄肥膩 紅白痢疾 中風肚痛 食物積滯等症 除陽腫毒 嘔吐逆氣 即服即驗 發熱頭痛 膀胱疝氣

服法標內註明每罐定價售大洋三角五分

南洋總發行新嘉坡虎標永安堂藥房 中國臨時批發上海北四川路子靶路口八十九號

1637

八卦丹

每包大洋六分

此丹乃仰光永安堂虎豹行中國大醫生秘方配製 [illegible] 國貨振興 [illegible]

不立愈又治酒色過度舟車暈浪身體倦弱四肢酸軟等症常病凡士商行旅之際宜用此丹在口內嚼碎吞下可保平安也此少能免一切邪毒暴險危急時症侵入身體內真有起死回生之功 [illegible] 行旅隨身攜帶可以自衛亦可救人不愧爲隨身之寶也

服法 標內註明

特別功用 凡吸鴉片喝酒之人若口中含此丹一角延年益壽誠仙丹也 月則可戒除永不復癮並能開胃消食延年益壽 唱歌演說談話之時含化一角能助喉音止喉乾 免口臭 軍人教師隨身攜帶利益不少 觀劇飲酒吸煙之時含化一角以 [illegible]

功用

[illegible]

原本三希堂帖分類發售

四種　蘭亭二種　顏真卿正草三種　書譜懷素柳唐人合冊　萬歲楊凝武合冊　宋太宗黃山谷合五種　冊宋高千文　又正草養生論　蘇長公法書　黃山谷法書　米南宮法書　又小楷四種　小楷八種

三希堂原本一帖與原拓大小相同較外間縮小者迥別以全部價巨貧士不易購取去秋印全部時擇要抽印數種各四百部分類發售以便學者計　右軍千字文　右軍草書　曹娥碑　大令王珣四種　梁武隋賢歐書　鍾王

上海　北京　天津　有正書局發行

鄭州……中州通訊社啓事

本社啓者敝社同人因感於北新聞事業之不發達對於東南各地消息極形隔膜故組織中州通訊社於鄭州樂善里以溝通國內外消息爲職志各地同胞如有新聞稿件請隨時惠寄敝社以廣流傳而匡不逮是幸　中州通訊社謹啓　社址鄭州樂善里　電話掛號中字〇二二號

參加總理銅像奠基禮者注意

總理銅像奠基禮十二日上午十時在北火車站前舉行希各機關派代表參加爲盼　上海民衆運動委員會敬佈

慶祝總理誕生紀念大典總秩序表

十一日　下午二時　演說競賽會（總商會）　下午四時起　各界提燈遊行會分南市北市兩處舉行集合地點爲南市公共體育場北市閘北青雲路　發出講演地點不定

十二日　三分鐘恭讀遺囑　上午十時　總理銅像奠基禮地點北火車站　下午二時　市民大會（地點）南市公共體育場北市青雲路　海軍鳴砲　下午三時　飛機翔空　各界燃放爆竹　全日各演講隊出發　全市懸旗結彩掛燈以誌慶祝　下午七時　遊藝會（地點）天后宮總商會　南市少年宣講團　北市四川路橫濱橋中央大會堂

工友們注意

遵　中央工人部九日通告全國各工友總理誕辰停工一日參加紀念會工友之工資仰各該廠店照發特此通告　上海民衆運動委員會啓　惟本埠時局嚴重防有反動份子乘隙滋事只能請各工會派遣代表參加紀念其餘工友

請各界一致參加上海市民紀念總理誕辰大會

（時間）下午二時（地點）南市公共體育場（如雨改在少年宣講團）北市閘北青雲路（如雨改在北四川路中央大會堂）凡參加團體除執國黨旗外須各備有標語之小旗一面

上海工商兩界公鑒

查現在本埠謠諑繁興時局嚴重十二日之總理誕辰慶祝大會各商人工人均無庸停業參加以防反動份子乘機擾亂特此通告　上海民衆運動委員會啓

上海工會組織統一委員會緊急通告

爲通告事本月十二日爲總理誕辰所有慶祝典禮已由民衆運動委員會敬謹籌備凡我工友屆時均應就所在工廠或店號表示祝意特此通告

上海各工會援助英美烟廠日商印刷罷工委員會啟事

上海英美烟廠工友八千餘人及日商印刷工友一百五十餘人因受帝國主義資本家之壓迫而罷工已屆一月有餘至今尚未解決現在如許工友天寒臘近衣食堪虞特聯合全上海工會組織一「上海各工會援助英美烟廠日商印刷罷工委員會」已於昨日（九日）正式成立地址暫設工統會內如有接洽事項請於上午八時起至下午四時止蒞臨爲妥

上海工會組織統一委員會通告

本會現擬呈請中央迅予頒布工人保障法惟條文內容宜切實際否則頒布之後稍有扞格必致益起糾紛望各工會詳切研究擬具意見迅呈本會以便彙請中央採擇爲要特此通告

農工商學兵團結起來！大家不吸英美煙公司香煙！

上海英美煙廠罷工工友後援會

國內記載

晉奉戰訊沉寂

◎松林店來人云、現有奉軍一部、在該地東之曲堤村挖掘戰壕、攻擊涿州晉軍、（北京十一日下午五時電）

◎涿州昨日略有戰事（北京十一日下午七時電）

◎奉軍對涿州作久圍計、聞涿州公益會長朱某、向傅作義游說和議、被傅槍斃、（北京十一日下午九時電）

◎莊石獲鹿間時有局部戰事、（北京十一日下午五時電）

◎三四軍團部今日公布歌（五日）日槍斃范之剛等四名、在京勾結軍隊、待機擾亂、響應晉軍、並通令嚴緝該案在逃諸人、（北京十一日下午七時電）

◎報載京東各縣、時有不靖、聞當局擬抽派勁旅、肅清近畿、（北京十一日下午五時電）

◎安國軍稱、已佔據歸化、晉北尚有奉軍六萬以上、懷仁已入其手、（北京十一日路透電）

◎奉軍騎兵於九日占領綏遠城、綏遠特別區大體已入於奉派之手、張作霖不日將任命綏遠都統、目下以汲金純之呼聲爲最高、而奉派內部爭此席者甚多、尚在鈎心鬥角云、（北京十日電通電）

◎奉軍十日占領綏遠城、該地晉軍以外之土着軍隊、投降奉軍、（北京十一日東方電）

◎奉軍欲斷據雁門關險要之晉軍歸路、以第八第三十六軍之主力約三千名、開始攻擊平荊關、（北京十一日東方電）

◎英使署衛隊中之諾爾斯中尉、三星期前請假兩週、以華人一爲嚮導、赴門頭溝行獵、至今未歸、本有軍近曾於該處交綏、故當局深恐該員遇險、現已派人前往訪其蹤跡、安國軍亦在西山中覓之、（北京十一日路透電）

張宗昌急防魯西

◎張宗昌在濟甯、將親赴曹州前線督戰、張因此路防務緊要、或暫緩赴徐、（北京十一日下午五時電）

◎外訊、魯軍張敬堯在碭山指揮、張宗昌昨在濟甯召集各將領開軍事會議、曹州防務、決由劉志陸負責、（北京十一日下午七時電）

◎張宗昌俟濟甯防務妥後、即赴徐州、（北京十一日下午九時電）

唐軍退出蘄州

沙市唐軍亦準備退却

◎九江十一日來電云、田家鎭之役、因武漢軍昨日傍晚退却、但告終結、今晨起武漢軍在蘄州附近、向上游陸續退却、在蘄州之第二線、亦於昨晚起遂陸及分乘火輪數隻、開始退却、（東方社十一日上海消息）

◎九日晨田家鎭附近、繼續開戰、至十一時益形激烈、通過田家鎭之輪船、均受兩岸流彈射擊、（九江十日電通電）

◎沙市十一日來電云、獨立第一師及第二軍第二師、與獨立第三師東調、由戰線撤退來沙、市內傳說、此係第八軍之退却準備、豫料第二軍及川軍將行來沙、人心頗見搖動、（東方社十一日上海消息）

蚌埠孫軍退走

◎中山二號飛機、眞（十一）日由蚌埠回甯、報告該處敵軍、已向北撤退、（南京十一日下午八時電）

◎航空處長張靜愚、以北伐將開始空中戰鬥、定文（十二）乘中山一號飛機赴前線、視察指揮、（南京十一日下午八時電）

粵省討唐軍深入湘境

◎方鼎英部陽（七日）日克郴州、向耒陽衡州進展、（香港十一日下午八時電）

國府十五次會議

蘇省政委宣誓就職

◎國府眞（十一）日開十五次會議、譚延闓主席、議決任命陳伯莊爲財部煤油特稅局長、陳永惡爲揚由關監督、詹煥章爲鳳陽關監督、交通次長李仲公辭湘鄂臨時政務委員兼職照准、（南京十一日下午八時電）

◎蘇省政務委員眞（十一）日就職、中央黨部派謝持授印監誓、國府派譚延闓代表訓詞、（南京十一日下午八時電）

◎國府眞（十一）日議決簡甘介侯爲江漢關監督兼湖北交涉員、（南京十一日下午六時電）

◎國府眞（十一）日通過伍大光爲外部秘書長、李錦綸傳秉常陶履謙爲外部參事、張君度爲江蘇高等法院長、魯經藩爲安徽高等法院長、殷汝熊爲浙江高等法院長、劉通爲福建高等法院長、（南京十一日下午十時電）

◎孫科定眞（十一）日夜車赴滬、（南京十一日下午八時電）

◎眞（十一）日午後三時、軍委會、各軍駐京辦事處、戒嚴司令部、市政府、公安局、重要人員四十餘、開首都治安會議、白崇禧主席、議決軍隊由公安局代覓公共場所駐紮、不得散佔民房學校、各軍限號（二十）前清查人數、整理符號、公安局戒嚴司令部、切實負治安責、嚴辦匪徒、（南京十一日中央社電）

汪蔣已諒解

◎青（九日）日汪精衛何香凝赴黃埔軍校訓話、汪謂對蔣業已諒解、（香港十一日下午八時電）

◎青（九日）日汪精衛到黃埔軍校歡迎會、汪演說歷二小時、末謂余與蔣校長已完全恢復舊誼、近日函電往來、以救黨相勗、誓同心力、以竟前功等語、（香港十一日下午九時電）

◎顧孟餘等抵省後住（九日）晚在葵園開談話會、（香港十一日下午八時電）

粵省政聞與黨務

◎黃琪翔擬元（十三）日在石圍塘檢閱新兵（香港十一日下午八時電）

◎甘乃光灰（十日）日就市長職、

◎葉定國受十一軍編爲第四補充團、葉振鳳爲團長、（厦門十一日下午八時電）

◎郭鳳鳴電省政府、表示服從、郭之代表羅培初、昨日（十日）亦來省、（福州十一日十一時電）

◎海軍行營昨下令裁撤漳龍總指揮、（福州十一日上午十時電）

◎省黨部佳日（九日）臨時會、就被選人中圈定李挺蒼、祝傳鉢、夏禹疇、鄭連魁、林梅坡・翁興毓・汪秀清爲市黨部執行委員、林文濬・林壽昌・黃展雲・李睡仙・翁侃爲監察委員、（福州十一日十一時電）

武漢開放棉花糧食出口

◎武漢政治分會、開放棉花糧食出口、（漢口六日下午三時電）

◎傳葉賀共軍佔大庾、贛幫得電、停辦貨物（漢口六日下午三時電）

孫中山先生誕辰

各地舉行盛大紀念

◎眞（十一日）晚首都各界舉行紀念總理誕辰提燈大會、分公共體育場與下關兩處集會、參加者逾十萬人、會畢列隊遊行、

▼南京　(一)首都總理誕辰紀念大會遊藝科已接洽之遊藝、1、中央黨務學校新劇—好旋渦、東方明炎、劇實・跳舞・國樂、2、南中附小歌劇・新劇（獨幕劇）、3、馬道街小學雙簧遊藝、4、公安局國技軍樂、5、第四中大梵亞鈴獨奏、6、實驗小學校遊藝四種、第一遊藝場在金陵大戲院、(二)總理誕辰紀念提燈大會遊行隊次、1、隊前爲糾察隊、戒嚴司令部二十八、警察二十八、(一)軍樂軍、(二)籌備會、(三)各黨部、(四)各機關、(五)女子小學、(六)婦女團體、(七)小學校、(八)中央黨校、(九)各學校團體、(十)商界團體、(十一)工界團體、(十三)農界團體、(十四)各軍隊、(十五)警察、(十六)市民、(十七)憲兵、(十八)馬隊、隊後糾察隊、（南京十一日中央社電）

▼杭州　浙江民衆慶祝總理誕辰紀念大會已決于十二日下午二時、假西湖公衆運動場舉行、西湖共舞台於即晚起、接連舉行慶祝遊藝大會兩夕、十一日已佈置就緒、

▼蘇州　吳縣縣黨部、十一日召集各機關代表、開籌備慶祝總理誕辰紀念會、議決、十二日下午一時、在公共體育場舉行、推定縣政府、市公安局、新聞記者協會等十五團體主席團、市公安局任總指揮、

▼松江　十二日在公共體育場舉行慶祝總理誕辰遊藝大會、順序如下、(一)鑼鼓(公二校)、(二)絲竹(佑新室)、(三)樂歌(公一校)、(四)獨舞(共立女師)、(五)啞徒(縣中)、(六)新非魔術(公二校)、(七)武術(中華武術會)、(八)雙簧(縣中)、(九)京劇(公一校)、(十)雙簧(共立女師)、(十一)雙簧(縣中)、(十二)小演說(總理誕日成思)(公一校)、(十三)表情舞(公一女小)、(十四)總理革命的初步(公九、(十五)因爲的(公一女高)、(十六)木蘭詞(共立女師)、(十七)雙簧(縣中)、(十八)燈謎(女中)、(十九)籃球比賽(體育場縣中)、

▼無錫　總理誕辰紀念籌備會九日下午五時開第五次會議、主席報告(甲)縣政府來函、謂地方發生變化、應請從事討論、最好從事簡略、或緩期舉行、(乙)接省黨部青年部命令、於此次慶祝、各處務須鄭重舉行、切勿藐視、(丙)上海特別市黨部來函、主張十二日必須舉行、次討論(甲)原定火車站舉行典禮、現因特殊情形、改爲省錫中大禮堂舉行、各機關各團體各學校均派代表出席、並定出席代表、團體機關全體學校二十八、工會二人、(乙)停止遊行、(丙)遊藝會照常舉行、

▼甯波　甯波民衆慶祝總理誕辰紀念大會、議決十一日上午在小教場開大會、下午在大舞台舉行遊藝、次日繼續遊藝、並於十二日起、舉行提燈三夜、又市政府布告、總理誕辰除交通電郵飲食各項事業外、其餘各機關、以及全體市民、均宜休息一天、表示紀念、

▼湖州　吳興慶祝總理誕辰籌備委員會、由縣黨部爲籌備主任、組織科由東吳三中担任、總務科由縣政府担任、宣傳科由省立三中担任、游藝科由縣黨部担任、游藝會場、聞已借就開明舞台與舞台兩處、

▼嘉善　各團體所組織之慶祝總理誕辰及討唐大會、議決十二日休業一天、在公共操場開會慶祝、下午四開討唐大會、

▼南通　總理誕辰、南通各界、就體育場舉行慶祝大會、散會後整隊游行、並組織宣傳隊、講演革命史、

▼揚州　江都黨部通函各團體、十二日上午十時、在黨部舉行總理誕辰紀念典禮、

十一軍將往閩南

決收編葉定國部

◎政分會籌設仲元圖書館、派張難先及鄧大人等爲籌備員、（香港十一日下午八時電）

◎省黨部決辦幹部學校、推定陳公博負責、又委區孟覺翁鼎新担任組織特別法庭、（香港十一日下午八時電）

◎群衆運動委員會、昨開成立大會、到各團體代表約五十八、各團體所舉出之委員九人、舉行就職禮、（汕頭七日東方電）

◎十一軍將有一部隊伍、開往閩南、已封僱輪船、（并僱夫二千名備用、（福州十一日上午十時電）

◎十一軍補充師、決在省編二團、在同安編葉振鳳一團、（福州十一日上午十時電）

◎省訊、十一軍南下、解決新編軍、另息、分別剿撫、候林溉廣到省決定、（厦門十一日下午八時電）

日本進行滿蒙交涉

◎日政府關於滿蒙交涉之正式通牒、日使館佳（九日）日接到、芳澤將召集日方要人本莊等協議進行手續（北京十一日下午七時電）

北京彙聞

◎中西條約滿期、西政府堅執舊約延期、外部今（十一日）召集條約會長顧維鈞等討論、決舊約不延期、予西使三日猶豫期間、若無相當答覆、即宜告西約失效、（北京十一日下午九時電）

◎內務部務表政濟津海河計劃治本分六項、於永定河上游懷來廣溝橋等處、建閘操縱水量、永定河下游另闢入海尾閭、永泱橋、估價約三千二百六十萬、治標擬在北倉開挖、引河經北塘入海、分洩水量、加高隄堤、多築小閘、需費二百萬、（北京十一日國聞社電）

北京公債市況

◎今（十一）日公債市、前場九六開盤一六一、收盤一六四、七長五八五、後場九六開盤一六三、收盤一六三七五、成交一百萬、七長五八六、（北京十一日下午七時電）

中央四次執監會議地點

甯方贊成在滬開預備會

▲汪精衛等支電　致南京上海漢口南昌各委員（銜略）、組庵諸同志東（一日）電敬悉、此間同人之意、南京特別委員會之存在、足以妨礙第四次中央執監會議之進行、反特別委員會即反革命之標語、乃其明證、是以弟等前電主張在廣州開會、若組庵諸同志堅持在甯、則特別委員會應即取消、最低限度、亦以明白停止其職權、並宜於正式會議以前、在廣州或上海先開預備會、謹陳所見、專候裁、汪兆銘・李濟琛・陳孚木・李福林・甘乃光・何香凝・陳公博等支（四日）印

▲譚延闓等蒸電　廣州汪精衛李任潮・宋子文・陳樹人・李登同・甘乃光・何香凝・陳公博諸同志均鑒、接諸同志支電奉悉、查九月初旬在滬開談話會時、討論特別委員會之組織、時漢甯滬三方同志、均經列席贊同、九月十五日在甯開中央會議、特委會乃根據滬議正式成立、同人等數人、固不能宣布取消、即停止其職權、亦非同人權力所能及、故此問題、同人等之意、宜待中央全體會議解決、全體會議開會時、特委會援照常務委員會之例、似當然停會也、至精衛先生及諸同志、主張開第四次全體會議、前經表示贊成、自應迅速進行、先開預備會一節、同人等亦極贊成、地點似上海較爲適中、在粵諸同志、何日起程、祈先電知、以便約期赴滬恭迓、再近接閻百川馮煥章兩同志來電、我軍迭克名城、戰事進行、頗爲順利、故就目前全局而論、軍事最有起色、政務稍遜、黨務則又次之、若黨務糾紛未除、則黨務政務、均受影響、似宜亟把團維、力謀黨務的結合、俾黨務政務軍務同時發展、庶可早日完成革命事業、想諸君亦有同情也、譚延闓・孫科・伍朝樞・程潛・何應欽・李宗仁叩蒸（十日）印

蕪湖軍訊

▲軍界消息、第一縱隊司令唐蟒、已率部到德安、由通山前進、直搗武漢、葉開鑫之四十四軍、胡宗鐸之十九軍、內由商梅鄰迪前進、第十七軍在前方之一二兩師、經編爲總預備隊、集向各路、

▲武穴電訊、甯軍一部渡過江南、實係護成甯通山之路綫、以防國軍襲擊其後、

▲行駛長江之招商局輪、日前原定駛至安慶爲止、現武穴已經克復、九江安靖、故已改定駛抵九江爲止、

江淮軍訊

七日開抵淮江之二十六軍第一師第二團陳澤民部、及第六軍十七師五十一團陶棍武部、（該團團長、原爲余瑛、現悉余奉他調、委陶棍充）、八日清晨、陸續向泗陽開拔、八日上午九時、二十六軍第一師長蔣觀濤、率同特務營全部、及參謀長宋澄宗、秘書長杜樹梅等、由淮安到浦、以舊道尹公署、爲師司令部、又聞該軍第一師一二兩團、及砲兵營毛輝部、刻已赴仰化集前線、第三團王昆南部、亦將到淮、該軍第一師張驥部、則准九日由揚州啟程、三數日內可到、軍司令部預定設在板閘、

上下千秋

不朽

（[illegible]投稿）

古者之稱爲三不朽者何哉、曰立德、曰立功、曰立言、人之得其一者、即可名垂永古、而不復湮滅無聞矣、然不朽豈易言哉、往往有一時名聲顯赫、不可嚮邇、而以年代邈遠、有漸消磨湮滅、而不足道者、夫豈在少數乎哉、然則若何始能經萬古而不滅、並日月而同明耶、況乎事之所以能垂永久而不朽者、其必有使人欽仰風起而景從者也、今日總理誕辰、各地舉行盛烈之慶祝、豈非令人神往於不朽之事蹟耶、尚望全國同胞、欲建不朽之功者、慕總理今日之光榮、則亦能致力於是乎、

◉無錫共黨逃入顧山

白單山捕獲十餘人　城內破獲秘密開會　錫地昨日特別戒嚴

◎今(十一)日上午、共黨已退江陰常熟交界之顧山地方、聞僕亦在該處、杭果人在江陰沈舍里、（無錫十一日下午九時電）

◎今(十一)晨第一師師部派工兵第四連、於十二時到南石園、知共黨大隊已往顧山、尚有二三百人在白單山、工兵當即進攻、下午四時、與共黨接觸、當時俘獲八人、共黨敗退、奪獲旗幟並刀棍等甚夥、所獲八人、已解東亭、縣公安局宋局長、下午六時、帶警隊出發、到東亭迎提八人、一面至鄉協助軍隊勦捕、（無錫十一日上午九時電）

○今日下午四時、工兵第四連在白單山與共黨二百餘人接戰、共黨不敵、被軍隊擊斃二名、捕獲十三名、內有五人、穿某團體服裝、共黨現向北鄉嵠山方面逃去、工兵因天晚未窮追、退至東亭過宿、明晨再追、（無錫十一日下午十一時電）

◎白單山下迎福庵內破獲秘密機關一所、庵中僅有老年男女二人、男者業堪輿、當在小室內、搜獲多數贓物、據老婦云、夜間常有共黨來開會、（無錫十一日下午十一時電）

◎昨派之特務營第一連、今日往嚴家橋追擊、至晚尚未返、據聞捕獲八人、均有嫌疑、（無錫十一日下午十一時電）

◎縣偵探隊今日在火車站拘獲共黨嫌疑人蔡大炘一名、已解公安局、（無錫十一日下午九時電）

◎安鎮嚴家橋、今日已無共黨蹤跡、各鄉航船照常開行、（無錫十一日下午九時電）

◎城內堵家巷李姓屋內、有秘密開會、公安局於今晚八時、前往拘獲六人、五男一女、餘被逃逸、（無錫十一日下午十一時電）

◎城內縣黨部總工會門口、今日上午發現共黨傳單、題爲工人委員告民衆書、中有爲秦起復讎等語、城內各處發現共黨標語甚多、今夜特別戒嚴、城門八時即閉、（無錫十一日下午九時電）

◎總工會查悉城內有共黨機關、故今晚尚在搜捕中、（無錫十一日下午十一時電）

◎總工會今日起、組護工隊、夜間到各處工房巡邏檢查、保護工友、有嫌疑者、即行拘捕、（無錫十一日下午九時電）

◉無錫東北鄉共黨暴動誌詳

無錫通訊、東北鄉安鎮東湖塘等處共黨、於前晚(九日)十二時、在安鎮石埭橋秦家水渠等處、同時暴動、茲將經過情形、列誌於左、

—共黨組織與暴動情形—

總機關之所在　據鄉民傳說、共黨總機關在北下鄉白單山、前日(九日)晨、共黨均在南石園裏集合、(南石園裏在白單山東里許)、午後、南石園左近、均有黨徒把守、閒人不准通行、園內集合黨徒、號稱三千、四時後、即有多數黨徒、分成數隊、向石埭橋查家橋一帶出發、又聞共黨於起事之前、秘組織兩機關、處理各項政治軍務事宜、政治方面、即爲農民革命委員會、由嚴禎爲委員長、白單山爲設駐委員會地點、軍事方面、即爲農民革命軍、由杭果人任總司令、司令部駐南石園裏、昨日一律宣告成立、嚴杭並出佈告云、無錫農民革命委員會布告、爲布告事、本委員會於本日正式成立、嗣後關於全縣政治、悉歸本委員會掌管處理、合行布告、俾衆咸知、此布、十一月九日、委員長嚴禎、

兵器符號服裝　黨徒多數均無槍械、除一二師袖攜盒子砲及手槍外、其餘均持木棍鐵尺單刀匕首鳥槍鐵鋤鉤鐮槍之類、甚有手持木柴片、以爲武器者、到安鎮之黨徒、所攜槍械、最爲充足、共有匣子砲十桿、到東湖塘之黨徒、所攜槍械、似比較最不充足、共黨暴動時、悉視師袖發布之號令爲進退、師袖及黨徒均不甚出聲、發布號令、悉以警笛爲標準、據聞以警笛聲音之長短爲區別、共黨符號分兩種、上級頸間懸有紅絲綫一條、下垂六紅絨球兩個、下級頸間懸紅布一條、以資識別、服裝均短衣、無長衣、且操土音者居多數、當起事之前一日、東北各村鎮雜貨店、均有農民前往購買紅布、各店所有存貨、幾被購買一空、當時不知究有何用、迨出事後、始均明悉、

旗幟標語傳單　第一師特務營第一連連長黎洪春、昨日(十日)奉令率隊下鄉、上午十時抵安鎮、共黨已聞風向東退去、當在鎮上搜獲共黨旗幟數種、於下午派專足來城報告、送交師部、有尖角紅旗一面、上書農民革命軍第二百七十四中隊、另油印標語多種、有農民暴動起來組織農民委員會及沒收地主的土地、實行耕者有其田等語、共黨在各處起事後、所到之處、均遍貼標語並發布傳單、標語大抵與口號相同、傳單約有十數種之多、均用紅紙印刷、其間較爲重要者、有農民革命宣言、農民革命委員會告民衆書等等、其措詞大抵爲宣傳共產之詞、

共黨分路暴動　前日下午、共黨重要黨徒在南石園裏、由總司令杭果人通令集合後、據聞即在該處作一度秘密會議、下午三時後、由杭令派分路赴羊尖梅村東湖塘石埭橋查家橋安鎮等處、與先期潛伏各該鎮之黨徒接洽、作衆舉事、各黨徒即於通令隨時出發、向人揚言江浙兩省各縣、均奉唐生智命令、於同日夜間十時起事、一般鄉民、均疑信參半、各該黨徒復加以種種和誘、如減除田租、免去賦稅等類、多數鄉民、均被迫誘附和、迨十時後、該鎮等遂同時發生暴動、此起事時間雖稍有參差、大都均在十時至十二時之間、自南石園裏出發之黨徒、均挾槍械、即爲暴動領袖、餘人、持鐵尺單刀之類、即係被誘附和之輩、共黨於前晚暴動後、在安鎮•東湖塘•石埭橋•秦家水渠•陳四房•等處之黨徒、均於夜間十二時至三時間、先後整隊退去、臨行時、均整隊點名、昨日(十日)此項黨徒、一部分仍聚集白單山南石園裏、餘衆分散各處、下午二時後、有聚集至安鎮黨徒、悉數會合嚴家橋、襲擊該鎮商團、報復前晚擊斃共黨二名仇恨之說、

組織臨時機關　黨徒在安鎮暴動時、曾在該鎮設臨時司令部及審判處、臨時司令部在同善社、審判處則在關王廟、當時司令部中有司令一人、其人身穿西裝、年齒甚輕、貌甚英挺、於大部共黨抵鎮半小時後、始行蒞至、據與杭果人相識者言、是人狀貌與杭不類、但係隸屬於杭之總司令部下之另一司令、當是人未至時、到鎮之共黨百餘人、所持器械、均係單刀木棍等物、且秩序凌亂、迨是人既抵安鎮、即見有手佩盒子砲之黨徒約十餘人、擁護前後、陸續來鎮、黨徒秩序、亦漸嚴肅、審判處亦有審判長、駐紮其內、抵鎮後、曾經貼布告、謂該處專司審判土豪劣紳、凡關人民、均可告發、迨今(十一)晨三時、共黨退出安鎮、以上兩機關亦即撤去、

毀斷電話桿線　東亭鎮通城電話桿線、於前(九日)夜一時許、被白布蒙首之共黨四人、將塘橋頭西堍三根電桿鋸斷、該桿掛線八根全斷、附近村民、於夢中聞轟然巨聲、皆被驚醒、嗣後又聞劈拍之聲、天明後、見有當鑿爆竹、遺棄於地、又甘露市江溪橋往西渡電話桿線亦同時被鋸倒一根、因此東亭鎮與江溪橋電話、完全不通、天上市胡家渡通至本城及江陰之電話、昨日(十日)下午、亦被共黨割斷、現電話公司已趕派工匠、前往修理、

—各鎮擄刼焚殺之情形—

堰下　前日(九日)下午七時、共黨自南石園裏出發、向西北方去、號稱三千人、先抵堰下、至大戶陳繩祖家、陳以病不能起床、當由鄰人從後門入內、將陳繩祖扶出、藏匿他處、陳之妻子及其胞弟夫婦、皆先由後門逃出、其母周氏年逾花甲、不及走避、被黨人拿獲、勒逼交出田單租簿、並將陳宅器具什物賬簿等類、用火油浸透縱火、全宅焚燬、並將其母帶回南石園(與堰下相距里許)槍殺之、共放兩槍、棄屍於附近清河內、昨午(十日)屍身已在清河內浮出、但無人敢撈、

秦家水渠　秦家水渠、距陳四房約三里許、該地四面環水、僅有小橋可通、渠內係秦氏合族而居、被黨人焚燬大戶秦紀純(即秦小余官)秦大椿兩家、秦氏老幼、均先走避、未被傷害、

查家橋　共黨於八日下午、有五六十人、在街上開會、由身佩手槍者二名爲首領、當時議決、八日夜至街下市起事、九日下午至板橋潭塘橋東石園長大履等處起事、議畢、即在街之四週、施放步槍、並張貼農民革命軍總司令部之布告、當夜九時許、即開槍二響、該處董事錢炳文之宅、被搶劫、及顧桂榮家、周大官周金官顧復興三米店等處均被搶劫、損失甚巨、並將錢炳文之姪錢壽祺擄去、綁至街上某錢舖門首、均主立刻槍斃、共黨某甲、即執手槍、扳機開放、距彈不能出、另一人遂奪取某甲手中之槍、扳機開放、彈亦未出、又將手槍交與某丙開放、丙執槍在手、正欲開放、忽又中止、謂我等與錢壽祺無仇、何必致其死命、不如帶往安鎮總司令部訊辦、衆然其說、錢壽祺即被帶入船中、開往安鎮附近、錢壽祺見共黨防範不嚴、遂跳入河中、泅水登岸洮逸、於昨(十日)下午返家、昨日上午、共黨尚盤踞查家橋、至十時許、因城中軍隊已抵西倉、遂紛紛逃散、

石埭橋　八日下午六時許、有身穿制服手執手槍者二名、率領短服鄉人六十餘人、在橋上開會議決當夜起事、九日上午二時許、共黨身備紅布條、腰纏毛巾、鳴槍爲號、各執木棍鐵器口中高呼打倒土豪劣紳同志快快起來革命等語、先往周新順南貨肉舖、徐大年堂藥店、恆豐布綢莊、郵政代辦所、及周秋亭住宅搶劫、並將周秋亭之子順根擄去、五六七圖華書昌華玉祥何信濤亦被搶劫、搶畢、即在人家牆壁上粘貼農民革命軍總司令杭果人之布告、旋向查家橋方面而去、事後檢點、計恆豐洋貨號被搶布疋四櫥、茶食二櫥、衣服郵票、以及白米二石、損失約計一千三百餘元、周新順被搶牛肉銅元茶食香燭香煙洋油約計六十餘元、周秋亭之住宅三造、悉被搗毀、損失頗巨、即周秋亭之子順根、被擄至安鎮同善社農民革命軍臨時司令部拘押數小時、嗣因看管鬆懈、即被乘間逃出、已回家、

安鎮　共產黨徒首先收繳安鎮商團槍械、夜間十二時、先搶大戶安錫甫所開之碾米廠、刧後用火油一箱引火、將全廠焚燬無遺、安錫甫子宗仁、被黨人拿獲、牽拽至東巷門口、在鎮東三涇橋堍石柱上、將安宗仁雙手合抱石柱、用繩綑緊、即被黨人開槍兩響、安宗仁猶口呼救命、於是、開一槍彈中太陽穴而死、嗣後黨人又至前懷下市鄉董張漱石家、將張家器具什物、搗毀無遺、張漱石子某、亦被黨人拿獲、行將處以極刑、張子聲稱我係敗子、家產無、黨人信而釋之、搗毀張漱石家後、黨人又至河南張文生家新宅縱火焚燬全宅、時鎮上有名、賭子相寶者、(即張相寶)欲往上山朱家送信、黨人嫌其到城報告、遂尾追之、相寶情急、在上山大路旁、躍入池蕩、意圖避免、而黨人追到、適合上岸、對準相寶頭部、開槍擊斃、仍將張相寶屍身、投入池蕩內、又有縣政府傳差楊聽觀夥計小根寶、適因催漕、鎮作宿鎮上友人家、夜間聞聲出視、在東巷面、被黨人所獲、適令入黨、隨同工作、小根寶知不可與抗、即漫應之、隨行至三涇橋、正黨徒槍殺安宗仁時、黨人團坐而觀、小根寶即以解手爲由、乘間向小街內逃逸、昨(十日)小根寶回錫、據云安宗仁屍體仍合抱綑縛於三涇橋石柱之上、無人敢爲解縛、安宗仁面部中彈、面肉彈去一片、血肉模糊、狀殊可慘、聞共黨至該鎮、預定處死二人、一爲張漱石、一爲安宗仁、幸張聞風先避、未爲共黨捉獲、安宗仁平時以盤放重利爲業、故共黨目爲土豪、一到安鎮、即施毒手、當大部共黨未到該鎮暴動之前、已有多數黨徒、陸續聚集該鎮、下午二時許、安鎮東街大步殿、曾有黨徒五六十人聚集開會、殿外設備極嚴、閒人不得入內觀聽、開會內容、外人不得而知、前晚九時、安鎮商團全體出防、共產黨徒各袖藏手槍、往來街上、十時半、駐守西巷門之商團團員、據形似鄉民之黨人報信、(當時固不知其爲黨人之設計)謂東巷門口、到有大部股匪、提急馳往勦捕、團員信之不疑、其凡在西街一帶之團員、均向東巷門而去、迨團員行至天全堂門首、突報頸間紅布帶、身穿雜色便衣之黨人、袖出手槍、喝令繳械、團員等猝不及備、被繳去快槍七枝、有團員某、抗不繳械、被共黨用槍刺戳傷腿部、傷重倒地、其存後各團員、知前面繳械、遂分向天全堂弄內集合、向嚴家橋方面退却、欲與嚴家橋商團會合追剿、

嚴家橋　懷下市嚴家橋西三里柳家橋莊方、前晚三時許、到有共黨百餘人、手執匣子砲手槍鳥槍木棍等物、至該地柳紹平柳寶風柳逸風柳希田四富家搶掠、收租簿單據册券、聚而焚之、所有衣服首飾銀洋均被搶一空、當時嚴家橋商團十四支隊聞警、由支隊長下令集合全體團員、預在嚴家橋街鎮及要道埋伏、迨共黨將近到鎮時、即開排槍猛擊、共黨因無快槍、不敢抵抗、即退向人港上兩方、時適重霧、共黨路徑不熟、商團奮勇追擊、又開排槍數排、擊斃共黨一人、時將黎明、共黨即向西方四散逃竄、迨天明後、羊尖商團亦至嚴家橋協助防、該處四八六圖地保發見共黨屍身一具、即於上午八時來城報告縣署、屍頸有紅布一條、形似異鄉人、身穿短衣、右耳有環子一只、足上元洋襪、青布鞋、昨日(十日)下午、又據鄉人走告、謂在嚴家橋擊退之共黨、復於昨日午前、乘汽艇一艘、拖帶民船、大批到鎮、意在報復云云、

東湖塘　共黨至東湖塘時、約在前夜十時左右、共有二三百人、中有二人、身穿軍服、餘均短衣、頸圍紅帶、另有一人、衣中山裝、從中指揮、抵鎮後、即分至各居戶搜索、鎮上圖董地保及有租米可收之紳士商民家中、均遭搗毀、即布被棉胎、亦被搜去、各黨徒均自鎮南裔巷上方面、高掌軍號、整隊而來、先在該鎮懷上市立第十三校前面之場上集合開會、時在深夜、各黨徒均攜燈籠火把等物、會畢、即在該處四周散放步哨、逐戶搜刧、時鎮上商店早已收市、居戶亦均安寢、共黨先至南街、攻開圖董吳吉亭開設之米行搜刧、繼至張氏西義莊等各家刧掠、在鎮先後搜索三小時、時時吹口號、燃放爆竹、被刧者吳吉亭•吳維章•吳壽楠•張義莊•吳滌裕洋貨店主人吳翰范•圖董楊季卿•地保吳菊村(即吳小觀)等七家、鎮上各商店全部、均絲毫未動、據聞共黨行刧時、向被刧各戶宣言、謂爾等均是土豪、故應受相當處分、其他良民、自應保護云云、搜刧吳吉亭家時、並將吳吉亭捕獲擄命、張西義莊司賬孫逸亭、亦遭毆斃、聞共產黨徒因該黨首領嚴禎之姪嚴鶴、於四五日前在該鎮市立十三校被捕、故抵鎮後、即揚言須將該鎮圖保處治、吳吉亭之死、即因此故、此外另一圖董楊季卿、及地保吳菊村、共黨均曾至其家中搜索、入門高喝捉拿楊某及吳某、幸楊於先一日因事來城、吳亦於午後因事出外、故兩家雖毀、人均無恙、孫逸亭係張義莊司賬、平時對於農民完租、不稍形假刻、故共黨認爲係土豪走狗、共黨初抵張義莊殿、被罰二人死狀甚慘、吳吉亭逃至門外、被黨徒追獲、用單刀劈破上下腭、並用鐵棍周身猛擊、吳痛極昏暈、共黨以爲已死、棄之而去、詎吳適於此時甦醒、高呼啊呀、共黨聞聲、立即返身查視、見吳尚在呻吟、遂復用鐵棍當頭猛擊、立時頭破血流、腦漿迸裂、舌尖拖出唇外、氣絕身死、孫逸亭被共黨在地上拖曳丈許、且行且毆、旋復割去唇鼻、始氣絕身死、

南橋頭　南橋頭又名喬巷、在東湖塘南約里許、距東湖塘之共黨、由鎮南整隊前往、十時許、先至南橋頭、搗毀該地之喬氏莊、該莊內所有器具雜物、均被打成片片、所藏租簿單串斗斛、亦被澆以火油、完全焚燬無餘、

陳四房　該處陳姓聚族而居、有田一千數百畝、房屋有一百數十間、共黨抵村、將前後圍得水洩不通、噪雜之聲、震動屋瓦、高呼打倒土豪劣紳之口號、未幾有形似首領者、指揮數十人入室、將室中傢棵木器堆高及屋脊上、再覆以稻草、澆以洋油、即行縱火、全體共黨拍掌叫好、至十一點鐘止、陳姓家房屋百餘間、悉付一炬、計被焚者爲陳鳳慰•陳子賢•陳鴻賓•陳德觀•陳金祥•與其父(即陳德觀)等六家、當共黨到村時、有名小全寶者云、大家都係相識、不要如此、共黨即將其綁在桑樹上、其他小戶人家、亦被延燒、哭聲震天、共黨云、不要大哭小喊、儘可救火、惟大戶則不准救火、該處有一具水龍、當灌救時、執龍頭人、當將小全寶在桑樹上放下、命執龍頭救火、迨救熄、小全寶仍被擄去、又有老嫗一人、亦被拘往、一併擄去、不知下落、

塘橋頭　塘橋頭在尤渡裏東里許、橋東十餘武、有衆寶源貨之生鐵舖一家、前被共黨擊破、成一大窩窿、現尚未曾修復、幸共黨未曾入內、故尚無損失、此外東橋鎮梅村等、均以事前防範甚嚴、故未波及、

—各團體機關召集會議—

縣政府緊急會議　縣政府於昨日(十日)下午三時、在開喜堂開緊急會議、列席者、俞縣長•宋公安局長•侯科長•丘副官長•水警區許舟清•鄭天鋮•縣市黨部屠克強•施纖孫•楊心畬•商會許頌如•暨憲兵檢查處•鐵路警務處•電燈廠•電報局•電話公司等各機關三十餘人、俞縣長主席、議決各項如下、(一)由今晚起、師部派巡查步隊、由縣長公安局長、在城廂內外徹夜梭巡、(一)遇有各鄉警報、由縣長公安局長、隨將警事地點詳情並地圖、轉知師部、隨派嚮導引師、分隊出發、惟報告務須確實、(一)兩兵分伍出發、須報請軍事委員會核准遊行、(一)在錫傷兵、從速設法遣離錫、遇有遊兵散勇、滋生事端、隨時拿解師部、從嚴懲辦、(一)由師部縣政府水警公安局、會銜白話佈告、刷印分發各鄉、勸導民衆、勿得盲從、並安慰民衆、毋得驚擾、(一)由今晚起、公安局分飭各分支局、徹夜巡警武裝巡邏、(一)公安局之警察隊、自今晚起、徹夜在城區武裝巡邏、(一)縣政府之保安隊、第一排看守大監、其餘除防守縣政府外、並看守城門、(一)水路防務、西北二路、歸水警二區負責、檢查往來船隻、以防意外、東南二路、歸緝私營負責、令查往來船隻、以固防務、而重責守、(一)設立軍警聯合辦事處於縣政府、由師部•縣政府•水警二區•緝私營•商團•第一路第四連•第一分駐所•憲兵•公安局•黨部•總工會各機關、派員組織、遇有重要事件發生、可以隨時集議、互相通知、(一)各機關口令、應由師部發給、如有臨時特別口令、應由師部電話知照、或派人送去、軍警聯合辦事處、以便轉發各處、以示鄭重、而免疏忽、(一)夜間出入城關、由公安局發給臨時執照、如祇有口令、作爲無效、(一)城門啟閉時間、早晨五時城門一律開啟、在六時前、如遇女工出城上工、准予通融啟城、惟祇許出、不許進、晚間除南西北四門八時閉外、光復門九時關閉、惟遇有十三軍第一師部符號官兵因公出入、准隨時啟閉、(一)以上各條、如有未盡事宜、或有增添之處、隨時召集會議實行、

俞縣長宋公安局長、因據報告、共黨於下午派大隊由安鎮向嚴家橋進發、意圖報復、當於下午七時、又召集各分局局員、在縣政府開緊急會議、當經議決、請第一師司令部、派大隊官兵、赴鄉追剿、並令各分局長、自即日起、夜間應抽派長警、在管轄區域內、徹夜巡邏、嚴密稽查行人、

師司令部之議案　十三軍第一師司令部、因共黨在東北鄉暴動、特於昨日(十日)下午四時、在部召集少校以上各官佐、開緊急會議、熊師長因公在滬、由參謀長周演元主席、當以共黨蠢動、城廂防務重要、議決(一)加派士兵、分班巡街、(二)分派巡查城區、城廂由特務營守衛、附廓防務由工兵一團砲兵一營、聯合擔任、(三)官兵禁止外出、(四)遇緊急事項、於二十分鐘內即須出發、

總工會議決三案　總工會總務部長楊祖鈺、昨日(十日)由滬乘錫車回錫、即於昨日下午、由委員長馮琴泉召集緊急會議、全體職員、一律出席、由馮委員長主席、議決、(一)由軍警當局派隊會剿共黨、(二)先總理誕辰紀念日、照常工作、工資由本會函請廠方、加倍照給、(三)本會戒備、由駐會保安隊負責、門崗對於進出之人、應格外注意、議畢散會、

俞縣長電省請示　俞縣長昨將此次共黨暴動之各方報告、及會同地方軍警、嚴密勦捕防範情形、代電分呈南京國民政府、軍事委員會、江蘇省政府、民政廳、省黨部、暨水陸公安管理處、原呈云、(上略)似此情形、顯係共產流黨、召集暴徒、意圖搗亂後方、破壞黨國、除隨時據情報請師部、派隊酌辦、並督同公安局、保安隊隊長宋鎮詩、會同水警緝私營等、嚴密勦捕防範、一面咨會鄰縣、防堵揭竿、以杜亂源、理合肅電馳陳、伏維鈞察、再此次共黨暴動、察其情形、似有組織系統、苟不從速撲滅、誠恐沿路各縣、聞風蠢動、漸成巨患、屬縣四境遼闊、城區又素稱繁盛、原有軍警、維護防剿、亦僅敷分布、至共產黨及其嫌疑份子、潛行搗亂、向奉鈞令、嚴密捕剿、如有前項情事、暨捕獲人犯、應否即由師部痛加除剿、按照軍法嚴行辦理之處、合併陳明、

—水陸軍警等出發防剿—

特務營下鄉追剿　駐錫十三軍第一師司令部、昨日(十日)上午得報後、即由丘副官長、令派特務營第一連連長黎洪春、率隊下鄉追剿、黎連長於晨間六時、步行出發、至十時抵安鎮、此時安鎮已無共黨蹤跡、據鄉民云、昨夜九時有共黨數十人、在鎮刧繳商團槍械、並連刧全鎮商店及富戶、捕殺人民、縱火焚屋、至下半夜三時許、始向東退去云云、黎連長在鎮搜獲共黨各種佈告旗幟及標語口號等物、即派專足、於下午來城報告師部、晚間、師部因據俞縣長宋局長請求派兵、並因羊尖共黨蹤跡、當即派一傳令兵、由警察四名引導、於夜間十時、乘汽油船下鄉、傳令現駐安鎮之特務營、偕同保安隊向嚴家橋進發迎頭痛剿、

保安隊扼要防守　縣公安局昨晨得報、除佈置城區防務外、以東亭馬路、爲東北鄉入城要道、即於上午十時、派縣保安隊排長王樹采劉本蘭、會同縣警察隊排長緒雲傑、率警五十名、開赴東亭馬路一帶、扼要防守、

各城門加嚴戒備　昨日(十日)上午宋公安局長因共黨在東北各鄉暴動、即令各公安分局、除崗位、加派步哨、日夜嚴巡、五城門則派保安隊駐紮防守、新西門裝設電網、另設機關槍一架、以資防範、另派水巡隊在各處河道要隘警戒、東南西北四城門、均於下午八時關閉、光復門九時關閉、出入城門、須憑符號、盤查極嚴、各隊長、昨(十日)日下午一時起、督率全體團員、各按防區、分段梭巡、

拘獲嫌疑人候訊　公安局於昨(十日)日下午、據報新世界旅社六十五七十四十號等房間內、及啟泰棧、均住有形跡可疑之旅客、時有數十人來往、大多係上海口音等語、即於昨晚十二時、派督察員陳榮泉、督察隊副隊長、帶長警、前往搜查、當在新世界六十五號房間內、拘獲嫌疑犯三名、並搜出信札二封、當將三嫌疑犯帶局、交由偵緝隊看管、聽候今晨開庭訊辦、

◉常熟警隊防堵共黨

▲公安局長親率下鄉　▲縣黨部召集防共會議

常熟通訊、此間因感鄉羊尖鎮商團團長鄭康、今午(十日)派人之來縣公安局報稱、距羊尖五里之嚴家橋、(錫常交界)發現共黨、因恐侵入常境、務速派警馳往防堵云云、陳局長聞訊、立即召集保安隊水巡隊、全體武裝、並偵探若干人、親自統率、並通知駐常水警十三隊楊隊長亦率師武裝水警數十名、用輪拖往該鎮、嚴密防堵、又常熟縣黨部特別委員會、於十日下午五時、召集各團體會議、到公安局張佐劉•楊寒梅•縣政府俞繳君、特務營劉營長、水警十三隊代佐有、縣商會馮憲成、縣特委會鍾秀、陳亮軒等、討論預防共黨竄入邑境辦法、議決今(十日)晚即由公安局、隨時封僱小輪一艘、民船四艘、以備急需、城區鄉務、由公安局負責、水路由水警十三隊負責、倘有警訊、則由特務營負責消弭、

◉宜興共黨首領被捕獲

宜興此次共黨暴動、現已安定、共黨首領魯鴻益及共黨羽九人、業於十五日被長興商團會同兵隊捕獲、不日即將解宜、宜興商團頗盡力、現已籌得各戶捐款達五萬左右、預備擴充實力、以固冬防、和橋商團、亦有警備聯防辦法、

◉甯波防範共黨擾亂

▲鎮海宣佈特別戒嚴

甯波市近日以來、城外之江北岸及城內之冷僻街巷、發現反動標語、九日下午四時、市黨部宣傳部召集全市各級黨部開聯席會議、議決此後各區地點、由各該區警署長官實行負責、嚴加防範、今(十日)已函知各區查照、又市縣黨部以風傳有多數共黨返甬、擬在總理誕辰紀念時乘機擾亂、特由兩黨部分召甬地官長及軍警官開一軍警政黨聯席會議、今日(十日)在縣黨部開會、討論防範辦法、一說甯波共黨、本擬於七日暴動、然現在爲時已過、未見若何動作、殆因防範嚴密、無隙可乘也、第九軍補充第九團團長王世和市公安局長張劍吾、以連日發見反動標語、顯有共黨蹤跡、特商定在江北老青年會設立軍警稽查處、日夜輪流派隊在城廂內外巡查、九日晚九時許、本城崔衙前同豐泰廣貨抄莊之大門上、發現反動標語多條、係粉筆所寫、該號夥友恐受累及、奔告團部、王團長飭兵士二十餘名、至附近偵查、並至該店內查閱、各店員皆經檢查、詢因無形跡可疑之人、遂率隊而回、

據鎮海消息、鎮城於八日下午八時起、突然宣佈特別戒嚴、鶩皇宮前一帶、凡行人往來、皆須經嚴密之盤問、方得放行、

▲尚有國內記載轉入第二張第七版

時報新光

第一百四十九期

大夏大學足球隊

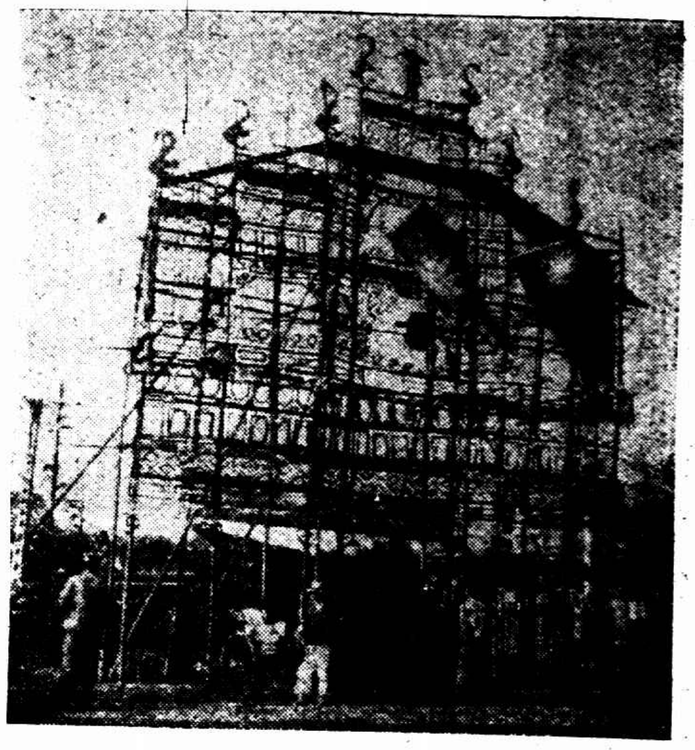
今日舉行　總理銅像奠基禮之牌樓　在上海北火車站　朱壽眾相館攝

昨日復旦大學女生同學會演員之一部　張有德攝

上海公用局昨日檢驗汽車　戴帽立者爲該局交通科長譚伯英　張有德攝

參觀者一　張磐孫攝

世界和平紀念典禮　紀念碑前行敬禮

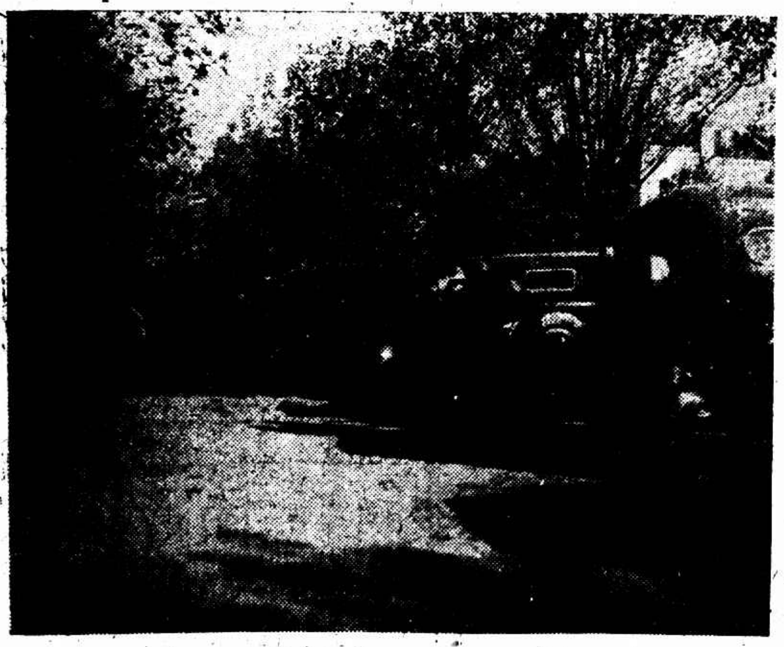
檢驗時汽車排列之狀　在西門公共體育場　張有德攝

參觀者二　張磐孫攝

總理銅像奠基禮牌樓上之燈彩　張有德攝

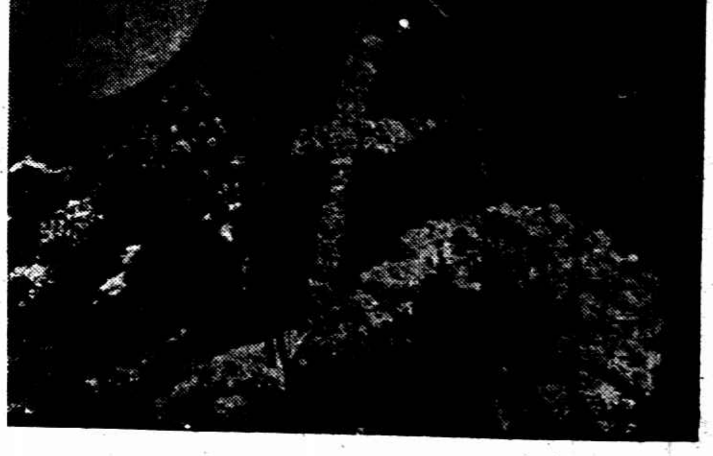
[illegible]所贈之花圈　[illegible]日本海軍所贈　張[illegible]攝

旗袍　湖霞緞
花樣新奇　特出心裁
質地細密　永不發毛
豔麗無比　定價克己
上海北四川路十二號
都錦生絲織廠滬行

皇后鞋室
南浙江路東首徵花園
大減價三十天
大贈品皇后霜

馬
英租界二馬路望平街口
馬敦和
精製緞帽絨帽

註册商標　陳
法租界吉祥街
老陳天一帽莊
特製緞帽絨帽

浙江路小花園
有利汽車公司
電話四九一〇
特備轎車　日夜出租

▲英租界大馬路
郵政局斜對門
上海時計鐘表行
新到愛而近玲瓏手表

英租界大馬路
史惟記鐘表行
四百九十一號
聘請超等技師專修各國鐘表

今日上午行中山先生銅像奠基典禮

下午二時開北南市分開紀念大會

游藝大會分南北市中區三處舉行

上海記載

㈠上午九時、海軍鳴砲廿一響、

㈡上午九時、農工商學黨政軍各界一律燃放爆竹、

㈢上午九時、全市黨員恭讀總理遺囑、並靜默三分鐘、

㈣上午十時、在北火車站舉行銅像奠基典禮、秩序如下、1奏樂、2鳴砲、3升旗、4行禮、5讀遺囑、6靜默三分鐘、7奏樂、8主席報告、9奏樂、10行奠基禮、11唱總理誕辰歌、12市政府報告寶山路改稱中山路之意義、13唱國民革命歌、14口號、15禮成、

蔡元培謁持籌汝霖昨晚乘車來滬、代表中央參加今日銅像奠基典禮、

㈤下午二時、市民大會、

（甲）地點、南市公共體育場、北市閘北青雲路、（中區）南市改在少年宣講團、北市改在中央大會堂、

（乙）秩序、1奏樂、2鳴砲、3升旗、4升黨國旗及總理遺像行三鞠躬禮、5讀遺囑、6靜默三分鐘、7報告開會宗旨、8唱總理誕生歌、9演說、10唱國民革命歌、11呼口號、12奏樂散會、

㈥游藝大會分南區少年宣講團、北區中央大會堂、中區上海總商會三處舉行、南北兩區原定下午二時開始游藝、茲以劇目繁多、特提前一小時、准於下午一句鐘開幕、茲將三處節目分錄如下、

㈠小西門少年宣講團 下午一時起、1名人演說、2國樂鷗鴣飛（雅聲絲竹社）、3獨唱打倒唐生智五卅慘案（陶陶然）、4趣劇幻術雙簧、（羅南歌舞研究社）5雜要、（四戒會）6化裝演講總理倫敦被難記、（少年宣講團）7歌舞花神之愛葡萄仙子優秀舞寒衣曲、（惠群女校）

㈡北四川路中央大會堂 下午一時起、1名人演說、2國樂、（中華音樂會）3國技、（精武體育會）4歌舞好兒子木蘭詞葡萄仙子美國花春天的快樂、（惠群女校）5四簧（張抱中等）6歌舞、（愛國女學）7歌舞、（中一學院）8化裝演講倫敦被難記、（工統會化裝演講隊）

㈢天后宮橋總商會 下午六時起、1名人演講、2國樂、（雅聲絲竹社）3四簧、（工統會）4歌舞（惠群女校）、5雙簧（關志公學）6國技、（王子平）7化裝演講總理倫敦被難記、（少年宣講團）8歌舞、（東南學校）9滑稽大說夢、（飯正秋）10舞蹈、（愛國女校）11歌舞、（蝴蝶音樂歌舞社）12國技、（朱軍三•朱德四）13趣劇、（羅蘭歌舞研究社）

又上海縣黨部發起上海縣民衆紀念大會、今日上午敬業學校舉行祝典、下午一時開游藝會節目如下、唱詩、（西成小學）三隻貓、（縣立第一女學）健舞趣劇、（縣立一女學）單人舞、（沈佩霞女士）麻雀和小孩、（縣立第一女學）雨後的玫瑰、（滬濱公學）毛毛雨、（麗秀芳女士）因爲你、（麗秀芳女士）可憐的秋香、（上海幼稚院）好花、（上海幼稚院）國技、（體育場）魔術、（張國良）一對大鸚鵡、（黃錦雲•鄒敏智女士）落花流水、（黃錦雲女士）東流水、（李佩英女士）金鈴辣、（鄒韻清女士）葡萄仙子、（東南公學）雙簧、（敬業）三簧、（敬業）武術、（干砥平）等、

又江灣民衆除昨日舉行市民大會及提燈大會外、今日下午二時假復旦大學簡公堂舉行游藝大會、游藝節目如下、國樂（復旦清風音樂社）神仙姐姐、（勞工小學）雙簧、（勞工大學）雙人舞、（東江小學）木蘭辭、（西江小學）妹妹我愛你、（救濟會小學）北京黨案、（勞働大學）滑稽戲、（復旦吳鴻綬）三蝴蝶、（東江小學）翠亭村的一星、（西江女校）趣劇、（勞働大學）落花流水（救濟會小學）寒衣曲、（西江女校）好兒弟、（復旦實中）麻雀與小孩、（東江）好兒童、（西江）總理倫敦被難記、（少年宣講團）可憐的秋香、（東江）雲中樂一舞蹈、」（西江）此外另有復旦大學及學友會及立達學院、各節目、因未完全決定、故不先列入、俟表演時臨時報告云、

又吳淞第八區黨部致吳淞各公團總團通告如下、本月十二日爲國父孫中山先生誕辰、敝黨部定於是日下午在第四中山大學醫學院開盛大之紀念會、屆時至希出席爲幸、又訊、該黨部通告各分部同志全體參加、宣傳部特備標語傳單多種、屆時分發張貼、並籌備化裝宣講、

▲昨晚南市提燈一幕　昨晚南市提燈會集中於方斜路、故自老西門口起經林蔭路口之市黨部至、大吉路口之公共體育場止、自下午四時起、漸形熱鬧、老西門盛嘉路口搭有牌樓一座、橫額紅地金字爲慶祝總理誕辰、下題上海民衆運動委員會、在方斜路大吉路口公共體育場門首及方斜路西林路口市黨部側、亦均有同樣之牌樓一座、將市黨部側之牌樓上、中懸總理遺像、及木質黨國旗交叉於上、遺像及旗之四週均綴以電燈、又有在小東門外中華路口大牌樓一座、昨晚尚未竣工、林蔭路口之市黨部、爲各黨部集合之處、昨日方斜路側之大門洞開、及西林路旁之側門均松柏結紮、遍紮燈綵、門內庭中高紮紅白青三色綵棚、併遍懸小旗、棚下有紙製電車一輛、名曰自由車、下午尚在加工趕製、至晚即已加入提燈會中遊行、公共體育場中木設公用局之驗車處、今日及昨日下午停止驗車、爲農工集合之處、昨日下午五時左右、即有浦東英美煙草公司工會宣傳隊第一組、及上海皂業職工會第一分會鼎盛皂廠工人等列隊到場、英美工會宣傳隊於將至體育場門口時、即高唱國民革命歌、皂業職工會有一大獅、名曰醒獅、頭大無朋、飾以文綉、導以音樂、在公共體育場中旁勝跳躍、兩目燭燭有光、極博觀衆之許可、各學校則僅合於自其附近一段方斜路上、各校學生所持燈籠、多係紅綠二色、惟大夏大學之燈、則爲白色紙字、而燈之最小者則爲倉基小學、然亦小得有趣、昨晚加入南市提燈會遊行者、有市黨部三區黨部及各分部四區黨部及各分部、愛文義九路商界聯合會、浦西太古洋務工會第一分會、浦東英美煙草公司工會宣傳隊、皆昌職工會第一分會、江浙漁業公會、上海皂業職工會、法政大學、務本女校、中一學院、美術專門學校、吳淞女校、大夏大學、倉基小學、上海中學初中部、及公安局保安隊救火會等團體、市黨部之總指揮汽車一輛、停於白雲觀之附近、至五時半參加各團體陸續到齊、爆竹三聲、總指揮汽車啟輪引導、沿方斜路向東北進行、各團體魚貫前進、至老西門、入城循蓬萊路前進、出大東門、沿中華路、北行、至小東門、復入城、更折入民國路、各循歸途而散、沿途觀衆嘆不人頭擠擠、呼兄喚妹、扶老攜幼、同臨路側、而又小東門附近最爲熱烈、歡呼之聲如連珠、留樂聲與熱烈之口號聲、雄壯之歌聲、聲聲相應、提燈會中有愛文義九路商界聯合會之燈彩汽車二輛、及漁業公會之燈、均能表示本身之色彩、

▲昨晚閘北提燈一幕　昨晚閘北提燈會、在青雲路世界大戲院門前集合、會場總指揮爲第一區黨部劉某、工統會程寶芝、總糾察爲第一區黨部居某工統會程德源、另由兩團體各派四人分別糾察、遊行秩序、預定㈠爲警察保衛團、㈡爲第一第五兩黨部及各分部、㈢爲各工會、㈣爲八各學校、㈤爲各團體、㈥爲各軍隊、特別由公安局亦派督察員王某代表參加、時近六句鐘、各團體先後到場、不下五千人、皆手提燈彩、一時燈火輝明、樂聲大作、傳單飛舞、旗幟飄揚、並於極整齊連接之步隊中、發出唱歌聲、口號聲、以及種種之歡呼聲、與樂聲相和、總指揮令下、遂出發、其路由青雲路過寶興路、管由路轉至火車站、走南林里出天保里至新疆路、至大統路處、遊散隊、至午夜始畢、出發時、首由黨部指揮引導、繼以警察保衛團等自由車隊、軍樂隊、步隊等、一、五區黨部及各分部再繼之、團體中有北蘇州河指運工會第二分會、滬寧滬杭甬鐵路工會、絲廠女子職工會第一分會、華生電氣廠工會、華洋布業職工會及第九分會、洗衣工會、聚昌布廠職工會、廣幫雜貨業第一分會、聚昌火柴第一分會等、與燈有[illegible]南中學、進德小學、五區一分部、女子義務學校等、最後殿以工十一師第三師軍隊、

燈彩㈠一個五分部之中山艦、長約五尺、模型畢肖、一人居內、負之而行、艦之四周、遍紮黨旗、國旗、國父光榮字樣、燦耀其中、光明奪目、㈡四區三十五分部之中山號飛機、作飛翔之式、五區一分部之總理遺囑燈、青燈白底、上書一字、全燈之數、適綴成遺囑全文、光輝奪目、㈢華洋布業第九分會之戰船紀念燈、係一彩亭、上紮城樓、樓上插一「打倒唐生智」之旗、城上插一軍閥面目之蝴蝶泥首之軍服、側作潛城下之狀、城樓上倒懸一軍閥血跡殷然、係砲彈而下、隊者宛若大戰之狀、負隅之狀、城下爲猛攻之國民軍重砲轟擊、已到臨城此外有力燈、六角燈、八角燈、魚燈、花籃燈、形形色色、不能以枚舉、無不極其巧妙之能事、沿途呼口號鼓之學樂、到處觀衆驟集、引頸爭看、

▲演說競賽評判揭曉　民衆運動委員會所舉行紀念總理誕辰之演說競賽會、已於昨日下午二時在天后宮總商會舉行、到會者有給獎員鄭某、主席陳德徵、評判員保君建、冷欣、呂孟、劉惜餘、鍾汝中、謝小岑及濱同志報告開會宗旨、略謂凡世界上任何民族、對於總理的人格與精神有瞭解的認識、都應當有熱誠的紀念、在這紀念的時候、有總理交給我們的孫文主義、我們要紀念世界被壓迫弱小民族的救星、我們更應當明瞭孫文主義、爲孫文主義努力奮鬥、我們努力的第一步、必於宣傳孫文主義、我們如何能得宣傳不過是口與筆、而口尤其重要、我們爲訓練和鼓勵口頭宣傳的人才、在一般民中挑選會說話的人、會說有意義話的人、使他能做孫文主義的宣傳者、担負起宣傳孫文主義的責任、今天有名同志們同胞們都來參加演說競賽、有老的、有少的、有男的、有女的、在競賽的結果、一定有優勝者、我們當獎勵優勝者用他的明白流利的口、用在宣傳孫文主義、並認識今天競賽的意義、永遠做孫文主義的宣傳二、演說員當比賽、即由甲組王勁高、汪竹一、霜等十五人及乙組邱國瑛、陸仲剛等九人相繼演說、詞從略、三、評判員報告評判結果、甲組第一名汪竹一、獎品銀盾、第二名許鑑林、獎品銀盾、第三名許性初、第四名舒適、第五名俞仲英、以上獎品均係書籍、乙組第一名諸葛維、獎品銀盾、諸生年甫十一二、精悍靈敏、語清晰流利、姿態激昂閒適、毫無畏縮鈍滯處、第二名邱國瑛、獎品銀盾、邱生係一女生、雖操湖白、極流利激動、第三名黃金圻、第四名[illegible]、五名俞仲[illegible]、獎品均係書籍、以上均係外交次長郭泰祺代表親自頒獎、四、優勝者與評判員給獎員等攝影、五、散會、

▲市黨部之宣傳大綱（續昨）㈤現在之世界、一可怖之現象、如全世界面積爲一萬三千四百萬方里、則屬於帝國及屬於帝國主義之殖民地面積等於九萬方里、如全界人口爲十七萬萬五千萬、則其中有十二萬萬九千萬爲帝國主義之奴隸、此十二萬萬五千萬之牛馬奴隸、便是我們所說的被壓迫民族、也就是所謂弱小民族、此等民族呻吟於帝國主義之鐵蹄下、有的經過十八年的、有的經過二三十年、不但他們本身未始不想反抗、以求自由平等、但是一向爲沒有偉大的導師、所以迄今尚在水深火熱之中、而中山總理深知其然、毅然決然、以扶助弱小民族爲己任、其手定之民族主義、即有聯合弱小民族向帝國主義進攻之規定、使日民族自由、世界大同、總理手創之中國國民黨自恃、所以總理之誕生、即是解放世界弱小民族導師之誕生、

（乙）紀念誕辰之努力　㈠紀念總理誕辰、不能以紀念之形式來紀念、要以紀念孔子之精神來紀念、更不能以崇拜偶像式來紀念、要自本日起、宣傳自己、一面認識總理之主義、一面將總理之主義向民、宣傳自己、使和民衆對於總理有深切之認識、有堅定之信仰、不致隨聲附和、作偶像崇拜、㈡革命之成功、固待領袖之指揮與努力、而黨員之奮鬥、民衆之援助、與平等待我之民族、共同奮鬥、尤爲重要、故吾人應自今日起、犧牲自由、貢獻能力、一面喚起民衆、一面聯合世界上以平等待我之民族、共同奮鬥、若徒頌揚總理之偉大、而忘其自身責任之重大、只知謳歌、而不肯奮鬥、失本黨紀念總理誕辰之本意、㈢總理在清季革命時、曾本世界進化之潮流、及各國已行之先例、規定軍政、訓政、憲政三大時期、從圖三民主義之實現、民國十六年十二月、北伐已告成功、訓政工作亦已開始、吾人應當努力實行訓政工作、使民智日開、民力日強、三民主義的國民革命、乃共產黨徒竟在本黨內部製造小組、分化本黨、阻撓革命、大背總理容共之本旨、吾人惟有急起直追、不獨開除跨黨分子之黨籍、且須鏟除黨外之一切活動分子、以民衆之力、使其[illegible]、之志、西征討唐、亦爲當前急務、㈤北伐討奉、固爲總理未竟之志、西征討唐、亦爲當前之要舉、當由西征北伐並徒擁護本黨、擁護國民政府、擁護中央特別委員會、且使民衆行之際、我人應一致奮起、爲黨國而戰、㈥不平等條約之取消、尤爲我國之致命傷、北伐西征之大事業、擁護國民政府、擁護中央特別委員會、且使民衆理之遺囑、一致努力於[illegible]、使國家早日統一、理之遺囑時、猶諄諄以廢除不平等條約相告誡、我人應繼承總理之遺志、一致努力於革命、使國家早日統一、而世界弱小民族、亦得因我國之平等而得一強有力之援助、（丙）紀念大會之口號、㈠紀念總理的先知先覺、㈡紀念總理大無畏的精神、㈢紀念總理偉大的人格、㈣紀念總理的誕辰、㈤紀念總理在革命史上的奮鬥、㈥紀念總理的導師、㈦紀念總理是中國國民黨的創造者、㈧紀念總理是世界弱小民族的導師、㈨紀念總理是被壓迫民衆的救星、㈩紀念總理是中國國民革命的實行者、⑪紀念總理是民衆的領袖、⑫紀念總理是世界革命的導師、⑬繼續總理的革命精神、⑭打倒帝國主義、⑮打倒新舊軍閥、⑯打倒唐生智、⑰掃除封建餘孽的軍閥、⑱肅清中國共產黨、⑲廢除不平等條約、⑳實行三民主義、㉑擁護中國國民黨、㉒擁護國民政府、㉓總理精神不死、㉔中華民國萬歲、中國國民黨萬歲、中國國民黨上海特別市黨部宣傳部、

上海

▣行蹤

▲戴季陶　廣東中山大學院長戴季陶、於昨晨九時離蘇坡賽路豐裕里十號本寓、乘林肯轎車赴返粵、

▲鄭洪年　財政次長鄭洪年、因某項要公、於前晚由甯乘夜快車、昨晨抵滬、

▣人事

▲一致挽留李子峯　工統會組織委員李子峯以告辭、昨日閘北東區絲廠業務工會所屬各工會聯名具函懇切挽留、

▲兵工廠代石瑛聲明　兵工廠長辦公處昨致冷欣函云、五日致敝廠長書、業已收到、敝廠長已於上週赴甯、迄未返滬、台報所載即轉去矣、至敝廠長對於此次亞細亞民族大同盟會之態度、曾於二日致黃君攻崇函內略爲表明、請邀鑒及、敝廠長日前因廠務私冗、並未附帶其他任何使命、報章所載被大同盟派往南京担任招待之說、全屬子虛、

周鼎撤差

緝私營長被控　上海鹽務公所沙船公所福泰商號等前投滬警衛戍司令部呈訴吳淞緝私第一營營長周鼎貪贓違法、縱匪等、商批令統領部查辦在案、茲由該統領查明屬實、昨已將營長撤差、

▣公電

▲絲繭聯合會致軍委會　江浙兩省絲繭機業聯合會議、昨電南京軍事委員會、迅飭蘇州官廳撤懲機工案首要兇犯、

▲請疏通滬甯貨運　總商會因各轉運公司要求、昨電南京國民政府軍事委員會、請令滬甯路局將公車採數勻給各站、俾爲疏通貨運之用、

▣會務

▲人力車業分會選舉　商民協會第二區人力車業分會昨假江淮旅滬同鄉會舉行執紀兩委選舉大會、選出胡金鏞王學旋宋堯坤時克文徐春甫春山子達金孫廣貲若處李秉義唐文江丁運元秦士傑樊六順袁德華爲執行委員、馬秀生花金標宋鳳陽邵炎少卿爲紀律裁判委員、決於十五日下午二時仍假江淮同鄉會開成立大會、

中華電訊社之發起

爲國際宣傳著想

我國自與國際間通商以來、在政治上經濟上交際上、常處失敗地位、原因極爲複雜、而我國未將一切真實消息向國際間佈露、亦爲主因、近李石曾鄭毓秀趙鐵橋等擬在滬辦一大規模之電訊社、將國內真實消息向國際間宣傳、並發國內外新聞之中文電稿、供給各報、昨日午前各發起人在李宅開籌備大會、議決定名爲中華電訊社、推定包世傑鄭毓秀齊雲卿李石曾趙鐵橋李星輝稽鏡曾諸民誼黃復生魏道明等十人爲籌備員、現正着手進行、聞張靜江王伯群蔡孑民等爲該社之發起人、

▣樂園

▲中央今晚粵曲大會　中華音樂會定於今日下午八時在中央大會堂舉行粵曲大會、精彩絕倫、

▣商場

▲五洲之麥精魚肝油　五洲大藥房發行之地球牌麥精魚肝油、係按科學方法、採取精純魚肝油、加工精製補品配合而成、富含生活素、爲補助消化、療治肺病虛弱之佳品、又一切價廉、故近日四市暢銷、「批發尤旺」、他如月桂蜜糖香皂、美容霜、擦面潤髮油、及化粧香品、均精料製良、購用者益衆、

▲老錦生絲織品暢銷　北四川路十二號都錦生絲織廠、自十月初一日大廉價以來、所有該廠最著名之絲織風景、湖景緞、西裝領帶、羊毛衫等、莫不暢銷、

▣講壇

▲葉葉康定十九演講　地方法院推事紐約大學法學博士葉葉康君、留美有年、應卡德路寰球中國學生會之邀、定期十九日下午七時在該會公開演講、講題爲一一百五十年來之美國外交政策、一君對美國向取之「孤立」政策、有正確之批評、各界願往聽講者、可隨時向該會索券、

[illegible]

▲大聯珠香煙暢銷　南洋兄弟煙草公司之一大聯珠香煙、一出世至今已及卅載、銷場之旺、一時無兩、因其定價低廉、煙味純正、[illegible]

胡琴……眼鏡

城內邑廟豫園金成興胡琴舖、於昨日午後一時許來一主顧、擇定胡琴一隻、因論價參錯銅元一枚、致起口角、該店夥出言不遜、竟將胡琴班鼓飛擲出、結果顧客眼鏡被胡琴擊碎、交涉許久、由市區保衛團巡丁到來、勸該店賠償眼鏡一副了事、

▣雜訊

▲俄領館前嚴密警戒　中俄通訊社云、自白俄黨事發生以來、亦俄領館當局、因恐滋擾暴動、特函請工部局派探捕嚴密保護、以維持俄國領館之安全、尤爲[illegible]、前日[illegible]汽車十輛、[illegible]

▣宗教

▲觀音佛七之發起　[illegible]

疑　神　疑　鬼

閘北寶山路附近居民婦女[illegible]、該處附近居民紛紛疑鬼[illegible]、[illegible]

賀者懷哀

秦瞎士報云、本屆愛字大香賓頭獎、自開出後、即盛傳該獎爲虹口滙豐分行西人勞勃司所得、聞者皆爲勞賀、而據勞自云、此票已轉賣與一華籍事人、而該華人又轉讓與其友、聞台騎者共有十八、各得一股、故勞之友人莫不爲之惋惜、

新民路世界佛教居士林林長王一亭居士鑒於災禍頻頻、挽救無術、爰發起觀音佛七四十九日、以申祈禱、請慈筏法師主七、定於夏曆十月二十日起至十二月初八日止、聞參加者頗不乏人、

▣氣象

徐家匯天文台昨日（十一日）下午四時半報告[illegible]、二十四小時內[illegible]、昨日（十一日）下午三時前二十四小時內、本埠氣溫最高七二•〇最低四[illegible]、[illegible]

◉蔣介石•宋美齡•婚期尚未確定

環龍路新宅落成……布置幽雅

前晚九時、記者往訪、適蔣在西摩路宋宅夜膳、當時同席者有宋太夫人、美齡女士、及孔祥熙與夫人宋靄齡女士、膳後至談至十時、蔣偕孔等乘車赴福開森路孔之公館、與孔暢談甚久、直至昨晨一時始回拉都路公館休息、昨日上午八時三刻、蔣親往測山碼頭長崎丸、送黃埔軍校各屆畢業後才生劉冠世等三十二人赴日往官、留學、訓話、大意謂赴日後必須遵守秩序、使人重視、對[illegible]內政治黨務應有一來滿人意與前湖[illegible]警備司令王俊、[illegible]處、亦宜容忍、以冀後日之改良、並宜設有中國學生二百餘人、南北各方均選入入學、故該生等至該地後、一切行動應格外慎重、萬不可[illegible]、[illegible]亦派人在該校學習軍事、尤應互相尊敬、品性之修養、與向上性之栽植、乃諸君所應切記、至該校後、不但對彼邦之軍事政治教育須懇切注意、而該邦善良之歷史尤應加以研察、俾便返國後之採用、

由黃埔學生訓別後、即折返武定路暗張靜江、約至九時即出、往靜安路汪精衛寓訪汪之夫人陳璧君少頃亦歸往內蒙調進、即[illegible]見、晤於外客廳、握手坐定、錢力子[illegible]、記者於二時赴宋宅、入門時、適部二時返拉都路休息、約一小時乃往宋宅年[illegible]、[illegible]表示[illegible]感想、（問）蔣先生此次遊歷日本之感想、（蔣答）日本工商業之進步、較之十年前已大不同、故光以後、日是合人生一種實業救國感想、（問）日本對華政策若何、（答）仍[illegible]、（問）此次赴日[illegible]、日本上下對吾國已有相當諒解、雖所抱之政策當不可[illegible]、（問）當先生前次北伐時、日本[illegible]出兵山東、現當北伐之期、日本可無此種同樣事件發生否、（答）可放心日本、可決無類此事件發生、（問）四次執監會議之意見及開會地點、（答）四次執監會議爲大衆贊成、點暨[illegible]能解決一切糾紛、開會期當亦不遠、記者可[illegible]、會議[illegible]以東方黨務[illegible]、中央其[illegible]、（問）外傳宋先生將任[illegible]、（答）此未定、須[illegible]、當以專實[illegible]、中央宋先生政治會議、[illegible]

婚期、外傳確期、記者叩以宋女士結婚日期、（答）尚未確定、（問）外傳[illegible]後、記者叩及宋太夫人及美齡女士起居、（答）宋太夫人近日偕有不適、美齡女士侍奉湯藥、至此遂起立告辭、

按蔣宋之婚期、記者訊得[illegible]、將於本月內、亦曾詢及[illegible]、宋太夫人適有不適、[illegible]、大約總在下月內、

將於二時二十分離宋宅[illegible]、隨行者[illegible]、宋子文亦到、[illegible]、宅已落成、[illegible]、十分鐘、乃返其宅[illegible]、分別[illegible]拉都路休息、約一小時、復至宋宅夜膳、九時許、記者經過、[illegible]、[illegible]

十分不要隊伙、[illegible] 地毯公司 [illegible] 一件…[illegible]

嚇詐匪 寫給李老虎的三封信

索價由二千元減至八百元

上海特別市公安局藏局長、昨據一區二分所呈稱、竊十月二十一日據四牌樓一百零四號仁泰壽衣店主李錦章即(李老虎)投所報稱、於九月(舊歷)初七八兩日、接到具名沈金山張盧生借款信二件、當以戚友中無此姓名、既不相識、置之不理、不料於二十五日二十八日及十月初四初五等日、迭接沈張信件五封、語多恫嚇、現在上海盜匪充斥、綁架勒索、接函頗爲憂危、爲特報請查緝等語、據此除飭官警嚴密查緝並派長警常川在該處梭巡以資戒備外、理合檢同原函、據情呈報、仰祈通令協緝、實爲德便等情、藏局長准即擒錄恫嚇函三件、通令所屬各區所隊一體飭屬嚴查、務將該嚇詐犯獲解法辦、茲將恐嚇函三件抄錄於下、

㊀李老虎先生大鑒、茲者諒來諸凡如意、合府吉羊爲頌、今來信懇先生暫借大洋二千元、弟開店所急需應用、請先生原諒爲要、切勿推却、准明日弟在大東旅館十號房間三點至五點等候駕臨、如果無暇、十點鐘弟到小東候駕、種種費神、不恭之至、言無多敍、專此並請大安、弟沈金山寄、九月初七發、

㊁李老虎先生大鑒、茲者初八日劉金山寫一信、未知你接到否、再者劉金山問你要討洋二千元、未知你弄好否、如果你未弄好、要來提你、如其洋錢弄好、望送四馬路大新街江新旅館十四號房間、准二十七日三點至四點、由初八日等至今日、大人逃走小人亦復要捉、如小人逃走、要封房子、望二十七日板要送去、如不得二千元、板要送一千五百元、特此關照、火速將款籌好送來、切勿有誤、切切、專此並請台安、劉金山寄、九月二十五發、

㊂李老虎先生大鑒、茲者上月廿八日連寄信兩封、未知收到否、今寄快信、望你趕緊籌款洋八百元、請送四馬路大新旅館內便是、沈金山要你洋一千二百元、我再三說之懇情、承蒙沈金山應允我、皆係爲好、而你小人要出來、大人還要做生意的、特此通告、望你趕緊送來、限你初六送到旅館、切勿有誤、免傷和氣、火速送來、切切、此請大安、張金山寄、

滬南兩處火警

昨日上午十一時十分、西門唐家灣、五百五十號、盧某所居之樓、突然火起、當爲救火聯合會察覺、報告各區、當即駛車澆滅、結果燒去床榻而已、又下午二十分西塘家弄五十七號錢姓家、因煮飯不愼、火藉材料、即肇焚如、一時火光沖天、黑烟直升、即經各區救火會駛車往救、遂得熄滅、燒去五十九號樓面二間、(滬南社)

海甯路之火 燬屋五幢

華界海甯路一一九號盛昌雜貨烟紙店、前晚九時三十分不愼於火、延及鄰居徐天成米店等店、山東人所開之某包子店等房屋五幢、由救火會驅車救熄、

深夜入匪穴

拘獲二人 抄出烟具

昨晨兩時許、曹家渡五區公安局李區長據密報稱、極司非而路嘉厚里後高家宅草蓬內、匿有匪徒魏老六(即魏屬忠)魏老七魏老五等多人、李區長據報立即改著便衣、携帶盒子砲勒郎林手槍各一枝、率領密探、因該宅草房共有十餘幢、未知該匪等匿在何屋內、乃令蘇巡官率衆警在該宅之外面瞭望、李區長獨至宅內偵探、當時夜深人靜、萬籟無聲、僅一週、未得蹤跡、嗣忽見一老嫗坐於草屋門口、在月下亂螺絲、乃上前徵詢其魏匪住在何處、嫗竟面答稱不知、復又走至一弄內詢一瞻黑如漆之鐵匠、得知匪所、出宅招衆警入、當即拘獲魏老六一名、在其草蓬內搜查無所獲、惟魏面目猙獰可怖、且滿面烟容、知爲匪類、嗣又至隔壁王春林家搜開地板、抄獲鴉片烟具七八件、遂將王連同烟具及魏匪一併帶署、訊據二人供認吸食鴉片烟不諱、否認爲匪、李區長乃判令備文解局訊辦、

前軍法處已決人犯請求昭雪

衛戍部彙送軍委會核辦

淞滬衛戍司令部通告云、照得本部對於前駐滬特別軍法處已未判決人犯請求覆審各案、內有種種困難情形、業經擬具辦法呈奉軍事委員會批開、呈悉、該部軍法處長所擬對於駐滬特別軍法處羈押人犯請求昭雪一案、分別已決未決、其未決人犯由該部迅予訊結、已決人犯由該部批令逕呈本會核辦各節、尚屬妥協、仰即知照等因、所有前駐滬特別軍法處未決人犯、業經分別訊結、其已決各案、先後據蔡志仁・嚴孝川・王阮氏・湯用彰・湯用形・俞端峯・丘錦雲・張荣氏・亦來仁・陳鄭氏・戴袤氏・王李氏・周惟明・尤陳氏・蔣鑫尤・周毓浩・同昌號・張衛山・張思忍・于愼之・張凌氏・孫宗敬・張亦樵・范何氏・張鑑棠・恒泰豐・徐桂棠・張振庭・張徐氏・永安職工會・吳王氏・王滌塵・蔡光壽・鄒張氏・馬星馳・張賀氏・船業工會・沈陳氏・沈伯龍・沈康侯・徐期鎬・徐毓潤・及王開賢等來部請求昭雪各件、前因本部無案可稽、無從批示、茲本部除將各該請求人原件彙送軍事委員會核辦外、合行通告週知、此布、

盜蹤

●警報

▲曹家渡　滬西曹家渡五角馬路震泰押當前晚八時半收市後、學徒許海臣出外泡水回店、忽有口操北音身穿青布棉袍藍布長衫等之四盜匪、尾隨而入、該店主蕭學明詢其何來、答云贖當、言畢、即將門關閉、四盜齊出手槍、嚇禁聲張、店夥等驚恐、向內奔逃、該二盜上前將店主夥友等一併以手槍監視、餘二盜登樓翻箱倒篋、盜劫金銀飾物衣服等件、一共約值洋一千二百餘元、一併搜劫攜贓出門向白利南路逸、店主蕭學明旋即外出報告、六區巡警發巡查至此、聞聲上前向蕭詢明盜匪逃去之方向、飛奔追捕、約半里許、遙見四盜倉皇而逃、宋巡長奮勇狂追、一盜忽向蘆蕭宅而逃、餘三盜則向愚園路而逸、宋巡長即連放四槍、奈距離過遠、均未命中、時有靜安寺捕房派出之九六七號華捕聞聽槍聲到來、協同追捕、亦開槍數響、均未命中、追趕多時、瞬息間盜忽失蹤、宋巡長即回總署報由蘇巡官率武裝長警多名、復又四處搜索、一過未獲、李區長業已呈報總公安局並嚴飭所屬一體緝拿矣、

▲林蔭路　西門林蔭路某宅、昨日上午五時許、突來盜匪二人、入內後嚇禁聲張、劫去銀物不少、

▲大西路　滬西曹家渡大西路某居戶天津人吳秀山家、前日下午五時、有盜匪五名侵入、各出手槍、嚇禁聲張、劫取金飾銀洋衣服約値洋一百餘元、事後吳即赴警局報請緝拿、

▲城隍廟　昨晨六時許、邑廟豫園九曲橋有一形似學生者經過、被匪徒二名攔阻去路、攫去現洋十五元、

▲塘山路　昨日下午五時三刻、有三盜侵入虹口塘山路九百三十號門牌亭家、一執手槍、劫去金飾銀洋共値一百元、

▲卡德路　昨晚七時十分、有四盜侵入新閘卡德路七百六十九號居戶、二盜出槍恐嚇、劫去首飾銀洋共値三百五十元、

▲海口路　昨日下午三時半、有三盜侵入海口路十號、一執手槍、劫去衣服數件、損失尚不鉅、

▲通州路　昨日下午五時半、有四盜侵入虹口通州路一百五十八號、二盜執有手槍、劫去衣飾銀洋三百元、

▲紹朋路　昨晚六時半、虹口紹朋路一千零八十二號婦人徐鍾氏家、突來六盜、二執手槍、劫去紗洋衣飾共値一百八十元、

●緝獲

▲劉呂朱徐四盜匪　盜匪江北人劉子章呂一三朱天才徐福林、於昨日下午持械至瀾路鄉下房子郭王氏家出槍恐嚇、搶劫得値洋八元之金圈一副、攜贓逃出、被楊樹浦捕房包探蘇應根與一百六十四號西探先後緝獲抄出、原贓及手槍兩支、子彈十粒、當人捕房、捕頭諭飭押候解送法院究辦、

一彈飛來 擊中耳部

滬西曹家渡公益紗廠細紗間工頭黃湘雲、本月九日晚間八時許、行經極司非而路、砰然一聲、半空飛來一彈、擊中耳部、彈由後邊際透穿出、立即仆地、血流如注、由靜安寺捕房包探徐得勝到來、將黃車送仁濟醫院醫治、據醫生云、傷處幸非要害、可保無虞、

七七桶火酒 被水警查獲

南市浦江水巡隊吳隊長前日據線人密報、謂有大批火酒在南市輪埠碼頭停泊之某輪船上、係從外洋運來等情、當派警探注意密查間、昨日下午有潤德學撈駁公司之拖船在輪船起出、當即上前查看、在輪底撈獲七十七桶、遂用電話通知就近陸警前往協助守衛外、並飛報市公安局撥派保安隊隊士十餘名到達該拖駁上嚴加看守、即便設法起運上岸、

戴阿四 彈傷身死

昨報紀安南路捕盜格鬥案內流彈擊傷之英美電車公司九十號司機人戴阿四、當時經人將其車送紅十字會總醫院求治、茲悉戴因傷在臟胃、醫治無效、延至昨午斃命、由院通知靜安寺捕房、派捕將屍車送驗尸所、候今日報官相驗、

□復活□

閘北營善山莊土工、昨日上午八時許、在道旁檢獲小尸棺一具、舁回營善路塚地埋葬、行將入土、忽聞尸棺內有哭聲、啓視之乃一未斃之女孩、約有八九個月、當即抱往該處就近查問、因無家族承領、即送育嬰堂留養、

賀龍部兵士 來滬即逮捕

賀龍部下軍隊、分駐閩省、茲因共產嫌疑、奉令解散、日昨公安局戴局長因悉前由閩分乘輪船來滬、深恐逗留、擾亂市面、特行通飭各區屬警察前往碼頭江邊會同該所率巡官等候該輪抵埠時(昨晨七時)、當即實行拏輪逮捕、計獲徒手身穿舊軍衣之賀部所屬兵士蕭五民年二十四歲、涂餘山二十五歲、何銀二十一歲、陸立十八歲、花相山三十八歲、陳柱仁二十五歲、何先雲二十三歲、李古元三十三歲、曹瑞清二十六歲、胡建平二十八歲、均湖北人等十一人、帶至局中、備文並解公安局轉送衛戍司令部核辦、其他軍士則已四散遠颺矣、

誘妾和姦 指控

候再傳續訊

充當教員之黃潔、在臨時法院以刑事控告婦人楊葉氏引誘其妾黃楊氏與王惠根和姦、昨日午後由推事到、傳楊葉氏黃楊氏到案、據黃潔供該妾不安於室、與王惠根和姦、係由楊葉氏幫助而成、我雖未曾目覩、然據楊蘭英告訴、自屬可信、是以起訴云云、據被告黃楊氏供年二十歲、青浦人、本已配親、當與黃潔姘識時、彼騙我未有妻室、我遂從之、由黃出資與前夫退婚、同居已五載、育有子女、而我在神仙世界服務、月得薪金七八十元、黃潔纔從學校教員、但已失業、養活我、反將我月入薪金、而養彼之妹、並非作不能無品行、連我褲下之褲子亦取去質洋四角爲吃煙、且以我遺棄不顧、我實不能相處、且所生之女、亦不能歸彼、蓋恐其將女鬻賣、至所控之王惠根並無其人、實係捏詞誣訴等語、而黃潔對於該氏所供極端否認、完推事論候再傳被告到案續訊、

緝獲拐婦 吊出女孩

住居法新租界西新橋路第二九九號江北婦人左劉氏之十歲女孩、於本月初五日被鄰婦潘郭氏以領出看戲爲由、一去不返、故由劉氏報告捕房、今由包探陸榮興偵悉、前往將郭氏拘獲、詰據郭氏供女孩已被婦人王饒氏及沈阿友沈子山等偕往浙江石門地方求售等語、當由該探立即搭乘火車至浙江石門地方將婦王饒氏拘獲、吊出女孩、惟兩沈聞風逃逸、當將饒氏連同女孩一併帶入法捕房、

張明政醫藥費

今日送交涉署

外兵槍傷華兵張明政案、英方允賠醫藥等費洋一千元、聞此款英領於今日賚送交涉署轉給、

公安局限拆草棚

上海特別市公安局第四區、昨日佈告附近各客民文云、查本署附近一帶、人煙稠密、江北客民、搭蓋草棚甚多、惟此等棚屋、最易引火、對於市政、尤多妨礙、値此冬防戒嚴之際、亟應勒令拆遷、以防火患、爲特出示佈告、仰各該客民等、一體遵照、凡在本署附近一帶、不准搭蓋草棚、其已搭之棚、統限十日內一律拆遷、倘敢逾期任意延宕、即由本署僱工拆除、此舉務在必行、毋得觀望自誤、致貽後悔、切切此佈、

公布文件

地方法院

▲刑事批示　(陳子瑋)狀悉、仰於本月十四日以前自行來院投訴後、再行核奪、(周任氏)狀悉、本案正在調查中、請求交保之處、應毋庸議、仰即知照、(柏繼秀)狀悉、前據鄭騙明、爾妻徐氏傷痕、只有面部一處、現已將行凶之胥友才收押、自應靜候拘案法辦、(陳根祥)狀悉、仰候分別辦、毋庸多瀆、(葉炳雅)狀悉、案已不起訴處分送達在案、該氏如有不服、儘可於法定期內聲請再議、來狀請求重行起訴之處、無此辦法、所請應毋庸議、仰即知照、(趙德明)狀悉、查劉小江妨害交通業經判處罪刑執行在案、所請賠償、仰向民庭請求可也、(劉金鈴)狀悉、業經派警送達、仰即知照、(姜炳榮)狀悉、仰仍遵傳到案、以憑訊奪、(姜碧卿)狀悉、已於同日姜炳榮狀內批示矣、仰即知照、

▲提起公訴　㊀侵占及敗職、錢耀林等、㊀妨害安全、顧五、㊀對尊親屬施強暴、楊原生、㊀傷人施打嗎啡、王福根等、㊀詐欺、陳小三、㊀傷害、魏延榮、㊀鴉片煙、周徐氏等、㊀妨害衛生及玩忽業務、亦碧如、(以上均十一日)

▲民事批示　(一件)正興禧死行代理人夏錦松聲請暫停執行由、狀悉、據稱現已在外說楚、應准免予執行可也、(一件)包介侯聲請准予承買動產解欠發給濟證由、狀悉、准由該民照第一次標價承買、解欵仰候發給濟證可也、(一件)袁新嘉聲請委任代理由、狀悉、應准委任、(一件)王漁隱聲請委任代理由、狀悉、候飭傳訊追、(一件)張蘭生請拘案押交由、狀悉、候續傳訊追、(一件)黃奕洲請領押洋由、狀悉、仰於本月十五日上午十時來院具領、(一件)湯季廉聲請委任代理由、狀悉、應准委任、(一件)何隆生請領存物由、狀悉、准領、(一件)殷鴻奎聲請迅予判決由、狀悉、案已判決、仰候送達判詞、(一件)周根甡請再傳審理由、狀悉、案已判決、如有不服、儘可依法上訴、(一件)王吉年聲請覆審由、狀悉、本案業經判決、該民非訴訟主體、如對於保證人有所聲辯、儘可另案起訴、所請復審之處、應毋庸議、(一件)趙翔聲請拘保嚴追由、狀悉、已令依辦理矣、仰即知照、(一件)聖九皋聲請查封由、狀悉、已令查封矣、(一件)楊申氏聲請展期交款由、狀悉、已從寬准展期矣、(一件)黃丁志善聲請執行由、狀悉、查此案卷宗尚未發還、所請暫從緩議、(一件)陸文生請領身契據由、狀悉、仰於本月十六日上午十時來院具領可也、(一件)張顯氏聲請拘案押追由、狀悉、已飭傳訊追矣、仰即知照、(一件)沈耀星聲請執行由、狀悉、查此案判決尚未確定、所請暫從緩議、(一件)潘雲山聲請執行由、狀悉、已飭傳訊追矣、仰即知照、(一件)劉春芳陳明苦況請予開釋由、狀悉、仰覓具妥保、以便開釋、(一件)高阿英請求拘案押交由、狀悉、已據續交洋二十元、餘欠准予續傳嚴追可也、(一件)羅雲樵聲請執行由、狀悉、仰候飭傳訊追、(一件)陳明秋聲請移文鄞縣法院啟封房屋由、狀悉、准予函請浙江鄞縣地方法院啟封發還可也、(一件)陳仰記聲請嚴厲執行由、狀悉、已限期交款矣、仰即知照、(一件)葉我准等聲請嚴厲執行由、狀悉、已飭拘訊追矣、仰即知照、(一件)高全生請求傳保交款由、狀悉、准予傳保嚴追可也、(一件)史作舟請領銀洋由、狀悉、准於本月十五日上午十時來院具領、(一件)魯錦章等聲請查封錯誤請訊予啟封發還由、狀悉、准予傳集訊奪、(一件)伍學達聲請查封由、狀悉、案已上訴、所請應從緩議此批、

▲刑事判決　(一件)承忠和略誘一案、(主文)承忠和略誘一罪、處五等有期徒刑三月、未決期內羈押日數、以二日抵徒刑一日、(一件)曹德明爲陳萬榮玩業致罪具保出外受傳不到一案、(主文)曹德明應陳萬榮於五日內繳納保証金洋一百元、(一件)潘松林易科罰金一案、(主文)聲請照准、

▲民事判決　(一件)判決王楊氏因單據涉訟聲請回復原狀一案、(主文)本件聲請回復駁斥、聲請費用由聲請人負担、(一件)判決陳琛英與陳耀生贍養費涉訟一案、(主文)原告之訴駁斥、訴訟費用由原告負担、(一件)判決蔣史氏與蘇阿昆貨款涉訟一案、(主文)被告應償還原告洋一百四十元、訟費由被告負担、(一件)判決包永利與楊安甫房租涉訟一案、(主文)被告應償還原告租洋五十五元、原告其餘之訴駁斥、訟費由被告負担十分之九、原告負担十分之一、(一件)判決張勁餘與張企棠存款涉訟一案、(主文)被告應償還原告原本洋五百元、利息自存款之日起、除付二百零四元八角外、按月一分二釐計算、至執行終了之日止、訟費歸被告負担、(一件)判決錢德才與陳渭鑅負租涉訟一案、(主文)被告應償還原告洋一百〇八元、訟費歸被告負担、(一件)判決陸士馥與倪能先負租涉訟一案、(主文)被告應給付原告租洋四百卅二元、訟費由被告負担、(一件)判決李錦生與薛濃章存款涉訟一案、(主文)被告應給付原告大洋八百五十元、訟費由被告負担、(一件)判決張阿金等與洪順生等賠償損失涉訟一案、(主文)王阿四洪順生等賠償張阿金醫藥費洋廿元、張阿三醫藥費洋六十元、張阿金張阿三應連帶賠償洪順生營業損失費洋五十九元七角九分九厘、張阿金張阿三其餘之本訴及洪順生其餘之反訴均予駁斥、本訴訟費由張阿金張阿三各負担四分之一、王阿四洪順生各負担四分之一、反訴訟費由張阿金張阿三負担六分之二、(一件)判決錢裕年等與森業公司欠租涉訟上訴一案、(主文)上訴駁斥、第二審訟費由上訴人等負担、(一件)判決何銀姿等與陶伯卿抵款涉訟上訴一案、(主文)上訴駁斥、第二審訟費由上訴人等負担、(一件)判決施維才與沈致德賠償名譽涉訟一案、(主文)原告之訴駁斥、訟費歸原告負担、(一件)判決葛成勛與馮黃氏婚姻涉訟上訴一案、(主文)上訴駁斥、(一件)裁決施寶生因租田涉訟抗告一案、(主文)抗告駁斥、抗告費用由抗告人負担、(一件)判決劉漢駒與魏元甫一等貨款涉訟一案、(主文)被告魏元甫應給付原告貨款洋一百二十元、上開貨款被告魏元甫如無力清償、應由被告范某代償、訟費由被告魏元甫負担、

▲公示送達　(一件)萬傑良與屠恒信因欠款涉訟案件、本院定於十一月二十九日下午一時爲公開審理日期、除選任律師張丹漪爲該被告代理人外、仰該被告遵期到院辯論、毋自延誤、特此公示送達、(一件)汪蟾樵與楊生棠因欠租涉訟案件、本院定於十二月六日上午十時爲公開審理日期、除選任律師陳文爵爲該被告代理人外、仰該被告遵期到院辯論、毋自延誤、特此公示送達、(以上均十一日)

臨時法院

▲刑事批示　(一件)賀懋文即培根聲請易科罰金由、狀悉、所請礙難照准、(一件)蕭明聲請易科罰金由、狀悉、所請易科罰金、應予照准、(一件)瑪子靜聲請易科罰金由、狀悉、所請不准、(一件)顧德楷聲請易科罰金由、狀悉、所請不准、(一件)陳阿六聲請易科罰金由、狀悉、所請尚無不合、應予照准、(一件)伊立角皮司包立沙佛潘利佛(譯音)爲台維特潘利佛(譯音)聲請易科罰金由、狀悉、所請不准、(一件)臨阿來聲請易科由、狀悉、准予易科罰金、(一件)某聲請撤回告訴由、狀悉、准予撤回告訴、

▲民事批示　(一件)陳希良聲請領款由、狀悉、准予給領字案、(一件)費玩雨爲追算賬記賬目請給遺存本由、狀悉、查所追是否屬實、未據呈驗相當證據、自不能僅憑一面空言、遽予認定、究竟應否調取賬簿、應候本案通知辯訴傳案再行核辦、(一件)福來公司佐爲戚杏生訴引擎糾葛聲請備案由、狀悉、查此案既經前公廨判決、戚杏生備價九百兩將引擎同具狀人催令繆英才等遵照辦理、該二人如果住址不明、並應由具狀人登報聲明、酌定期限、令其回贖、如繆英才等逾期仍不遵辦、再由具狀人自行銷售可也、(一件)邱周氏聲請分管遺產由、狀悉、所叙情形如果屬實、應由該氏及廟子長生邀集族長及其他親屬公同協議、如何分析、如何管理等辦法、會同呈請本院核奪、茲僅憑該氏片面呈請、未便照准、(一件)莊錦安等爲墓地糾葛聲請備案由、狀悉、查所叙情形是否屬實、及有無其他糾葛、均無從認定、所請備案之處、應毋庸議、(一件)羅啟東經年未歸聲請備案、狀悉、查所叙情形、是否實在、無從認定、所請備案之處、(一件)吳榮昌爲與麥克權柄單遺失聲請備案由、狀悉、准予備案、(一件)殷憤爾般爲欠款聲請備案由、狀悉、准予給領、(一件)朱增記爲訴王精庭王曹氏借款一案、請求撤回由、狀悉、本案准予撤回、(一件)張某爲防陷告訴聲請備案由、狀悉、准予備案、

▲刑事判決　老閘捕房訴劉海堂等放火嫌疑一案、(主文)劉海堂無罪、(一件)戴根壽訴王阿二行使僞造貨幣一案、(主文)王阿二意圖行使而收受他人僞造貨幣之所爲、處五等有期徒刑六月、未決羈押日數、以二日抵徒刑一日、僞造洋一元四角沒收之、(一件)戴翔霄鄒彝梅訴楊阿金夥同侵入強盜一案、(主文)楊阿金犯兩個夥同侵入強盜罪、各處一等有期徒刑十三年、係俱發罪應執行刑期十四年、褫奪公權全部終身、未決羈押日數、准照二日抵徒刑一日、衣服一箱着還失主具領、

▲民事判決　(一件)判決歐陽鴻珠與歐陽陳氏離婚涉訟上訴一案、(主文)原判撤銷、上訴人應償還被上訴人在家銀洋一千二百八十八元、被上訴人在原審其他之請求駁回、本審及原審訴訟費用、被上訴人負担十分之八、上訴人負担十分之二、(以上均十一日)

中國通商銀行謹白

本銀行招集商股資本五百萬兩現已收足二百五十萬兩經行開設上海各處匯兌押滙及押款均有放存銀兩或半年長年存款一切交易無不格外克己並自備保險一所貨物凡可抵押銀兩租賃公道特此佈告　1145

湖南宜章白沙高等小學校 王道渠先生證函

上海五洲大藥房道鑒鄙人致力教育歷有歲年去秋偶攖瘵疾誤投藥石纏綿八閱月至今年三月間始獲全可而精神萎頓骨瘦如柴稍勞心力便覺不支蓋因大病之後無良好補品以資調理夏間有友人力勸購服　貴藥房……**自來血**……并云以人造血而生新血功效奇偉姑購半打服之果然今則血液充實體胖神充而食慾亢進朝夕治事毫無倦容誠病後唯一補品也查閱保證書所載各種功用倍覺欽遲涸轍之餘益悔不早購服特以證明以告世之病後産後血虧血虛者(下略)

大病之後……進服

自來血　血液充實

體胖神充　食慾亢進

▲自來血　大瓶二元　每打二十元　小瓶一元二角　每打十二元

總店四馬路　分店鐵大橋

上海五洲大藥房發行

各埠五洲分店及各大藥房均有出售

⊙華商烟廠公會請嚴重交涉
▲華德中和被取締

東南社云、中國捲烟廠公會、兩請交涉員交涉取締各廠設備一案、接交涉署覆函、工部局當局並未有此主張、亦無此項命令等語、已載各報、距前日上午華德（東有恒路）中和（兆豐路）等烟廠、有西捕華捕數名、前往實行取締、各烟廠紛向烟公會請求設法保障、一面召集臨時緊急會議、籌議救濟方法、並由該會函致交涉公署云、敬啟者、敝公會接奉鈞函內開、（已見昨報）等情、奉此敝公會各廠華商同深感激、正欲查明此項取締辦法、究係何機關所派巡查、不料本月十日（即昨日）該洋巡等帶同小工四五十人、又至華德中和等烟廠、不問情由、將廠內材料烟蔴磨刀車、及玻璃棚欄樓板幾木料等件、任意拆毀、致令停工停業、遭其大之損失、（詳附細單）查華商烟廠完全正當營業、即使該工部局爲公安及衛生起見、自宜雙方會勘、寬限以充分時日、留爲改良地步、亦不得自由行動、用此壓迫之手段、爲此迫切具函、請鈞署迅向工部局嚴重交涉、取消此項取締辦法、並請據理力爭、將此次華廠所受無故強迫之損失、責令賠償、以維商業、

又訊、華商各捲烟廠前日經捕房實行取締後、紛向各團體請求援助、昨日上午十時、由虞洽卿君、及中國捲烟廠代表洪雪帆徐可陞三人、向工部局總辦強生交涉、旋工部局當局允轉知各捕房從緩禁止、並定相當辦法云、

⊙英美烟工人今日參加市民會
浦東英美烟廠工會昨日上午九時召集一二三廠各部代表組長聯席會議、討論㈠各工友以後之生活問題、議決明日（即今日下仿此）參加總理誕辰紀念大會時當衆報告資方壓迫詳情、並要求各華人烟草公司酌量容納本會工友、㈡明日參加大會各工友全集辦法、議決事先由各代表組長通告各工友、於是日上午九時集合祥生鐵廠後面曠地開全體大會、㈢工友渡江問題、議決由本會預定大廠船數只、並小輪一艘、至下午一時各搭渡江、㈣工友中膳問題、議決由本會定購麵包一百元、於未出發前分發、

⊙路孝忱談特欵籌辦局性質
財政部特派前中央直轄山陝軍司令路孝忱、任上海特欵籌辦局長各情、已誌前報、但特欵籌辦局之性質、外間多不明瞭、新民社記者、特訪之於寓、路局長云、㈠本局係國民政府財政部駐滬辦事處性質、㈡外間有認爲籌捐性質、其實不確、查江南各省、賭風甚熾、如設局抽捐、寓禁于徵、亦無不可、但國府以民意爲前題、故決不辦、本局以先從賽馬稅着手爲目的、㈢青天白日旗幟之下、應興辦應改革之事甚多、財政部爲集思廣益起見、徵求民衆意見、徵集應辦之各種稅收辦法云、（新民社）

⊙關係臨時法院長之國府命令
公共租界臨時法院院長盧興原自經省政府撤任後、繼任者尚未確定、茲昨探聞國民政府命令二則、頗錄於下、㈠令江蘇省政府、查監察院成立在即、上海公共租界臨時法院院長一職、由該政府派該院吞深推事暫行代理、合行令仰遵照、此令、㈡國民政府通令、據外交部長伍朝樞司法部長王寵惠轉據江蘇省政府函送上海公共租界臨時法院院長盧興原關於違背職務侵越權限等項事實列款呈核等語、盧興原應即停止職務、交由監察院依法辦理此令、

⊙楊肇熉與地方法院
▲就職尚無表示

現任吳縣地方法院院長楊肇熉、自奉省政府命令調任上海地方法院院長後、迄未履新、昨日來滬會晤法院長鄭毓秀、下午三時與西賓二人同乘汽車到地方法院參觀、旋又辭出、而履新之期尚無表示、本月內恐難成爲事實、

⊙許漢琛赴崇明籌剿匪
淞滬衛戍司令部近以所屬崇明大股土匪滋擾地方、現雖暫告平靖、惟恐兵去匪來、仍復擾害、是以昨令蘇屬緝私統領許漢琛迅往該處、會同駐崇緝私第五營營長張倫勝、督派軍隊、分別擇要防堵、並令於匪聚處派隊剿捕、查許統領前在廣南曾充剿匪司令、

⊙中華海員工聯分會啟封
中華海員工業聯合會總會上海分會自經前軍事當局封閉後、迭經該會呼籲要求啟封、迄無結果、近該會復派指導員謝英伯工會代表區玉會同赴寗向中央黨部各機關請願、要求撤封、當蒙召集會議涵過照辦、遂於前日（七日）下午由特別市公安局執行啟封、將南市大生弄該會會址交謝區兩同志接收、茲悉該會現已遷回臨時辦事處於閘北東寶興路十里第五五六號內、擇日正辦理會員重新登記事宜、聞不日即將召集全體大會、討論一切進行方針、

⊙閘北災區要求宣布免捐辦法
閘北災區房屋、豁除愛國捐之辦法、尚未見官廳布告、總商會昨據閘北房屋聯合會之請、分函江蘇財政廳及上海公安局、請即宣布、

⊙今日第四天賽馬預測
▲第一次（四分之三里）㈠反爭爾Palmer Boy ㈡葛爾克老夫Glenmorel ㈢白維Bravo

▲第二次（一里又四分之一）㈠七朵衣夫Tilly Eve ㈡愛埃司東Elmstone ㈢地白浪日林The Brambling

▲第三次（大跳浜）㈠亞爾皮兒Old Bill ㈡白可脫色勒Butter[illegible] ㈢考不門Coppermine

▲第四次（一里又四分之一）㈠白勃來甲克Bubbly Jock ㈡列賓拉脫Lady light ㈢拍拉特Pride

▲第五次（一里又四分之一）㈠華倫發Warrenfield ㈡却色批克倍Chesapeake Bay ㈢金亞夫哈子King of Hearts

▲第六次（一里又四分之一）㈠賓貝蘭Poppyland ㈡太陸色史Tyne II ㈢地發來明果The Flamingo

▲第七次（一里）㈠華氣林璿[illegible] Boy ㈡奇色蘭Geysarland ㈢新昌納儀藤[illegible] Tree

▲第八次（半里）㈠維多洛克Veterock ㈡惠司登派克Western Park ㈢喬治George

▲第九次（一里又四分之一）㈠倫未當[illegible] ㈡鄧蘭Den d'Or ㈢司匹明脫Spearmint

⊙市政府與各局
■市政府……令上海醫院董會改組

市政府改訂公立上海醫院董事會規則、已令該院董事會遵照改組、規則如下、（第一條）本會定名爲公立上海醫院董事會（第二條）本會以左列人員組織之、甲、上海特別市公益局代表一人、乙、醫師二人、（由特別市衛生局延聘）丙、上海醫院發起人代表一人、丁、組織公立上海醫院原有董事代表一人、戊、縣地方款產經理處代表一人、己、各市鄉經董代表一人、庚、縣商會代表一人、辛、慈善團代表一人、以上共九人、

■參事會……警察槍械可以撥給

市參事會成立後、對於本市警察槍械案非常注意、曾議決請市政府迅即購置、茲聞昨日該會辦事處、據參事王曉籟報告、此次赴寗於九日謁見白總指揮、陳述市參事會要求速辦閘北南市警察槍械之意、當由白總指揮面囑潘宜之、即需張市長、指定一部分槍械、從速撥給公安局、以爲警察冬防之用、

■參事會……江灣路等駐兵之復函

市參事會復王顯華君等函云、接誦台端等聯名函稱、江灣路同濟路等處民房駐紮軍隊、有碍市面、請轉函遷讓等由、當經提付本會第二次會議議決、據情轉函市政府、轉請衛戍司令部、飭令遷讓以維公安矣、希分別轉知爲荷、

勞資問題
藥業會推代表赴寗
西門萬生橋劉壽全藥店被工友搗毀後、飲片藥業商民協會迭次開會、議決提出三條件、向藥業職工會交涉、故該會推定張梅菴王延松陳天生等三代表於昨晨搭乘滬寗早快車赴首都請願、

請聽王夫人之經驗談（其一）
我家初用煤爐燒飯○煤氣薰人○汚穢不堪○後改用電灶無煙無臭○食物中亦無灰塵○其清潔決非別種爐灶所能及○

工部局電氣處

南京路廿六號　福州路十七號　電話中央六六三零一

戲院	地址	今天日夜開映／開演
共舞臺	法租界	周艷芳 于雨亭 袁小樓 王蕙蘭 馬秀英 粉菊花；日戲 瓊林宴 林公案 放鶴亭 提三起解 蘇三起解 哭梨花；夜戲 泗洲城 三美爭風 泗洲城 酒台恨 鹿台恨 烈女鳴冤
大舞台	三馬路	王灑川 張彥芝 梅雪芳 姚玉英 姚玉蘭 李桂春；日戲 四杰村 全紅鬃烈馬 本；夜戲 頭本 鍾馗嫁妹
天蟾舞臺	二馬路浙江路口	雪艷琴 高百歲 王芸芳 譚富英 筱春生 趙寶臣 劉長山 金少宮；日戲 徐策跑城 元印 狀元譜 香鬧學 春鐵公雞 知縣馬力；夜戲 牧羊 全本烏龍院 南陽關 荀灌娘
中央大戲院	六馬路大舞臺後	五鼠鬧東京
卡德大戲院	新閘路卡德路口	唐皇游地府
恩派亞大戲院	法租界霞飛路口	哥哥的艷福
萬國大戲院	西華德路鴨綠路	姜子牙
新中央大戲院	北四川路海寧路口	狸貓換太子
北京大戲院	北京路貴州路口	豺狼當道
虹口大戲院	虹口乍浦路口	拜六之夜
百星大戲院	老靶子路北浙江路口	風流女伶
中華大戲院	法大馬路吉祥街口	風流少奶奶
世界大戲院	西門老西門外	湖邊春夢
共和影戲院	西門方濱橋	狂海血戰記
夏令配克大戲院	靜安寺路	良友與情敵
奧迪安影戲院	北四川路	爭夫艷史
上海大戲院	北四川路	紐約一少年
卡爾登影戲院	靜安寺路派克路	情奴
中山大戲院	虹口提籃橋	空中怪手 第五集 第六集

⊙張宗昌赴濟甯
後方魯軍紛赴魯西

濟南通訊、自直魯軍由隴海路向後退卻、張宗昌深恐魯省內部、將受影響、連日招集在濟軍事要人開省防會議、對於濟南附近防務、防範尤嚴、凡城南要區、均分兵駐守、八日晚復令戒嚴司令袁致和、負省防完全責任、張宗昌即於九日早二時四十分、帶同參議師景雲、秘書處長吳賓舞、衛隊一混成團、專車赴濟甯、聞其抵濟甯之後、再換乘汽車赴鉅野、曹州各地、勘察防務、並轉往碭山與褚玉璞會商返攻各事宜、頃據軍界人云、張氏令六十[illegible]西行首先布置魯省邊防後、佈置完畢、將以全力由魯西反攻、以近兩日後方軍隊向前運輸之稠密、及其集中地點證之、確係事實、七日[illegible]所部之徐除旅、分四列車開赴濟甯、八日午前張駿之第十六旅、由周村開到濟南、下午三時即轉車南下、杜鳳乾之七十一師、及郭破臣之七十二師、亦於昨日先後南開、早九時、杜師砲兵團長杜興瑞之全團砲兵、開往濟甯、另有步兵三列車尾隨前往、杜鳳乾于九日十二時始帶同全師工兵由濟起程南下、郭師全部共分裝三列車、第一列由郭師長帶同先行、其餘二列車由其團長祝德森、王文泰、分別統率、至晚九時始開拔淨盡、均以濟甯爲集中地、俟張宗昌到魯西支配任務、即行前進云、

⊙安徽黨務之糾紛
▲管金凌三委員被毆辱
▲劉求南方治返京報告

中央社云、安徽省黨部臨時執監委員、日前派代表張文龍返京報告、聲稱新委黨部委員抵安慶後、突遭暴徒毆辱、中央特別委員會得報後、即嚴電責成該省政府保護黨部人員、並派員徹查真相、茲據確實消息、當時被毆辱者、並非全部人員、各委員中惟管鵬、金維繫、凌昌策等、被拖出痛毆、管金二人、並被衆擁出游行、餘若劉求南、方治、二委員、當時並未遭辱、並曾盡力從中調解、該省黨部執監代表張文龍、日前呈報中央之經過情形、仍與當時實情稍有出入、現劉方二委員已兼程返京、向中央呈報一切、並請示辦法、茲採錄該項呈文如左、「呈爲報告事、竊職等自承鈞會令委爲安徽省黨部臨時執行委員、遂於本月二日同各委員起行、五日抵皖、甫登岸、即有安慶市工會統一委員會市黨部店員工會等數十人到岸歡迎、職等入市、即見街間滿貼標語、有書歡迎忠實同志者、有書反對腐化份子者、有書否認煙痞流氓者、其含有指名書出歡迎某某反對某某者、紛亂之狀、難以形容、職等因黨部地點爲二十七軍政訓處假用、一時不知能否遷讓、當日即赴省政府公安局、請爲選擇黨部房屋、俟辦公地點擇定、即當積極工作、詎職等正在分頭接洽、而意外變故、即於此時發生、本月六日下午五時許、忽來暴徒約二百餘人、一擁而入旅館、口呼打倒鴉片鬼、手執白布大旗兩面、上書反對鴉片煙痞流氓洪延甫等字樣、一面散發傳單、一面對管鵬金維繫凌昌策二委員肆口謾罵、並加毆辱、直不可以理喻、隨將凌昌策挺至公安局東署、將管鵬金維繫擁至省政府、省政府不收、又擁管金挺往游街示衆、向市民高呼此爲販賣私鹽份子、驅至南門外江干而散、暴徒首領聞爲朱某、職等於六日上午赴公安局兩次請將街間各色標語一律取消、免致民衆觀聽無所適從、而公安局長僅一味敷衍、迄未辦理、且肇事之際、東署署長署員、均不在署、故暴徒擁至東署時、無人取締、凌委員是日受辱尤甚、此當日事變經過之大概情形也、職等旋以金管凌洪四委員失蹤、張委員伸掖又不知去向、在此惡劣環境中、黨部萬難成立、不得已兼程奔返首都、理合備文呈報、仰祈鑒核示遵、實爲公便、謹呈中央特別委員會、」

⊙蘇省黨部會議紀
江蘇省黨部臨時執行委員會、九日開第二次臨時會議、議案摘錄如下、㈠監察委員會提出彈劾陳海澄案、（議決）1.停止陳海澄執行委員職務、2.呈請中央由中央按律加以處分、㈡監察委員及秘書長會提出彈劾郭顯增案、（議決）1.停止郭顯增執行委員會工作、2.呈請中央由中央按律加以處分、㈢監察委員會提出彈劾孟家泰案、（議決）1.孟父係周案軍犯、孟又有推翻周案嫌疑、應令孟家泰停止工作、2.呈請中央由中央按律加以處分、㈣公推鈕任秘書長、（議決）推曹實甫委員爲秘書長、㈤商人部部長曹實甫提出辭職案、（議決）通過、㈥推定商人部部長案、（議決）推劉霨凌委員爲商人部部長、㈦劉霨凌委員報告調查南通特派員張樹星控案停止工作案、（議決）將全卷交由監察委員核辦、㈧令丹陽縣特別委員夏德懋孫鍼肆停止工作案、（議決）交組織部辦理㈨令青浦縣黨部組織部查明辦理、㈩江北同志伙食斷絕應如何救濟案、（議決）函各同志親自報到、

⊙要聞簡報
南京
◎南京各界英美烟廠罷工後援會、十四日在南京市黨部開第一次籌備會、國府令勞工局派員出席、

◎江蘇禁烟局長梅光培、以局內稽查員人數過多、概行撤銷、新委之稽查、均發給印證、並粘相片、以防假冒、

◎南京戒嚴司令部、十日午將拿獲冒充進司令部第二支隊第四團副官之車振濤、及冒充南京市公安局稽查勸索清涼山僧相空三十元之胡碩文二名、執行槍決、

◎南京戒嚴司令部聯絡稽查處、暨憲兵司令部、近日特派部隊、沿街稽查士兵、凡無符號者、一律送部訊辦、

◎蘇省新政務委員、十一日上午九時補行就職宣誓典禮、國民政府派譚延闓代表監誓、

◎財政部委任林建勳爲禁烟處科長、

杭州
◎省政府委員阮性存、銷假視事、代理民政廳長陳屺懷、十一日由奉化原籍返杭、

◎浙江省黨部臨時執行委員會、接收清黨委員會文件、所有反動嫌疑犯、業已移送浙江特種刑事特別臨時法庭、查案訊辦、

◎浙江民政廳長朱家驊辭職、已於十一日離滬回粵、但任國立第一中大學副校長事務、

◎杭州市公安局近因謠詠繁興、除派令嚴禁、並派偵探化裝至拱墅江干及附郭鄉鎮偵察、

地方消息
蘇州
◎省委來蘇調查黨務　省黨部派組織科科長吳壽彭、於九日來蘇、調查黨務及行政狀況、並至吳縣地方法院、探問在押鐵機工人王靖陳長和二人詢、查罷工經過、以備稽考、吳氏調查畢後、即赴吳江調查、

◎總商會代表赴甯　蘇州鐵機工潮、在甯調解、委員會已來電請各方推舉代表、赴甯參與、總商會方面、已推定王介安赴甯、

◎陳秀岩靈柩運送回籍　中央陸軍軍官學校駐兵科主任陳秀岩、在蘇墜馬殞命、已於昨日在更生醫院安殮、定今日（十一日）出殯、運柩至崑山陸家浜安葬、此間各官廳、均派代表致祭、學生及公安局騎巡隊保安隊商團等、均赴執紼、

◎續委鄉政籌備員　吳縣縣政府昨日發表、委任金芬爲斜塘鄉政籌備員、朱方明爲車坊籌備員、馬行言爲滸關籌備員、俞武功爲橫涇市政籌備員、

◎袁世凱女將出嫁　袁世凱第五夫人之女公子、聞將嫁蘇州天官坊陸之九公子鼎生、定舊曆十一月初三日在蘇結婚、袁宅已賃定[illegible]鸝坊橋堍巨屋、五夫人將於日內挈其女公子、來蘇辦理嫁事、

揚州
◎各界歡送陳軍長　江都軍政警商學各界領袖、九日晚在小花園開會、歡送二十六軍軍長陳焯赴前方工作、

◎省黨部視察員來揚　省黨部視察員王兆傑、九日來揚視察黨務狀況、擬十二日赴泰興視察、

南通
◎省令緝拿張樹星　縣政府九日接江蘇省黨部電云、據查南通特派員張樹星、確有受賄情事、案關黨紀、仰即就近緝拿、務獲解案究辦、宋縣長當分令軍警、一體遵照緝拿、

◎地方毋庸籌撥軍費　第十七軍駐通部隊、每日伙食費需二千元、截至九日止、地方已籌墊四萬餘元、縣政府特電軍委會請示、九日奉電復、軍費概由本會直接核發、毋庸再就地方籌撥、

◎調警備隊駐墾牧區　崇明小黑沙股匪、被滬上水陸警會勦、向北逃竄、南通墾牧區首當其衝、九日縣政府調警備隊馳往該區鎮壓、

甯波
◎查獲冒充軍官　鎮海砲台司令部諜報員何志康、在江北岸衛生池攻灘弄一號、查獲冒充連長之鮑春華一名、解送鎮海訊辦、

湖州
◎湖屬盜匪橫行　泗安梅溪等處、匪警頻傳、駐湖蔣團長、昨特親往視察、先詣梅溪、翌日即赴泗安、原擬轉往龍山、直搗匪穴、嗣以兵力不足、未果、現安吉西北龍山附近一帶、盜匪橫行如故、有省防軍第一連偵探姜大海、在山被匪捉獲殺死、凡被架而不取贖者、日有撕票、據由匪窟逃出者云、被架不贖之人、或被活埋、或被焚死、種種慘狀、不一而足、省防軍昨在孝豐橋擒獲盜匪十一人、解湖究辦、又吳興縣政府召集各界會議、僉以四鄉盜刦頻聞、冬防又屆、亟應擴充保衛團、籌資防衛、並議決徵收田畝捐、每畝徵錢二角、以充冬防及剿匪經費、

常州
◎大寧鄉請兵駐防　本邑大寧鄉、東界江陰、奉邑長山鳳凰等羣山環繞、匪類易於隱匿、東北之舜河、西北之申浦、均北通長江、盜匪尤易出沒、而三河口焦溪二鎮、爲該鄉南方咽喉、昨日該鄉鄉政籌備員汪海北、呈請縣署酌派水巡船四艘、

松江
◎捕獲青浦逃犯　青浦縣逃犯朱阿四陳金鎔、前日爲青浦水警偵探廟春根所見、當即會同駐松水警捕獲、歸案訊辦、

◎建設討論會成立　松江建設討論會、於十一日上午在市政局大廳開成立會、到縣政府代表侯古漁、建設局長安瑞鍾等二十餘人、推定建設局爲秘書及總務主任、仲泰時爲宣傳主任、

平湖
◎槍斃盜匪二名　搶劫新埭蔡鄉封六觀家之盜匪鍾阿二陸根發二人、經縣政府訊明判處死刑、詳省核准、十日在大南門城脚槍斃、

嘉善
◎孀孩被匪擄去　西鄉王家浜地方紹籍客民潘審生家、八日深晚、突來盜匪六名、將孀子二齡嬰孩擄去、匪徒臨行嚇稱示威、

餘姚
◎新縣長定期就職　新縣長林文棟、福建人、八日抵姚、偕來隨員五六人、定明日（十一）宣誓就職、

國際紀載
日飛機準備飛渡太平洋（鈎振青）
▲駕駛員四名已決定

日本帝國飛行協會、現有飛渡太平洋之大計畫、預算經費爲日金七十萬、其機體已在神戶川西飛機製作所建造中、大約本月下旬可告成功、至於人選問題、該會之技術委員會、特於十一月一日下午五時、在東京丸之內帝國飛行協會討論、先是日本航空株式會社之川西社長及阪東支配人、曾推者飛行家乾·後藤·海江田·諏訪·藤木·五人爲駕駛員、當經一度審議、結果除乾飛行士因家庭有事、不能參加外、經一致決定藤本照男、海江田信、後藤勇吉、諏訪宇一、等四名爲飛渡太平洋之駕駛員、以上四名之資格、（後藤勇吉氏）昨年曾加入訪歐大飛行、無事回國、其技術之精、固不待言、（藤本氏）前後總飛行時間、有七百六十七小時、未有肇事、乃民間最優秀之飛行家、現爲日本航空株式會社架駛員、（海江田氏）前後飛行時間共四十九小時、在空中能演曲藝、未曾肇事、亦民間最優秀之飛行家、現仍在日本航空株式會社任架駛員、（諏訪氏）前後飛行時間共五百六十一小時、曾任遞信省飛行輸政主任、架駛手腕非凡、從未肇事、

⊙瑞典學院分給獎金
十日瑞典京城電、瑞典學院已議定將一九二六年諾貝爾文學獎金給與意國女小說家列黛夫人、其人著作大都描寫薩狄尼亞之鄉農生活、至於諾貝爾物理獎金、則分給與芝加哥大學康卜頓教授及劍橋大學韋爾森教授、因二人皆有新發明也、（路透社）

⊙國際無線電會議消息
十日華盛頓電、國際無線電會議開全體會議、由商部總長胡佛爲主席、今日批准無線電新公約十八款、內皆規定陸地與輪船通電所應採之手續、無線電台領取執照之規則、及防止妨碍遇難乞援電信之保障方法、比代表稱、比國願意在一九二八年而非一九三〇年、在比京舉行電報會議云、（路透社）

⊙世界最大潛行艇下水
十日波資茅電、世界最大潛行艇V字四號、爲美國所造之第一海外埋雷艦、今日已在此下水、該艦載軍官八人、水兵八十八、（路透社）

教育記載

外埠

江蘇民衆教育計畫綱要（續）

行政之組織、本大學因辦理普及教育、特組織普及教育委員會、任研究倡指導督促之責、在各縣應由教育局同樣組織普及教育委員會、分調查・研究・設計・勸導・編輯等股、教育局長為該會委員會主席、負責辦理、各鄉得設分會、各縣分配經費、及實際計劃、教育局長應會同縣長行之、關於各縣普及教育之實施法、關於民衆教育之實施方法、得由各縣斟酌情形分別實行、茲舉其重要者略述於後、㈠城鄉各校、一律注重認識最應用之字、並使常識豐富、身體健強、以及能了解與參加團體生活、在鄉鎮偏重農業知識、（如種子之選擇、農具之改良、害蟲之防止等、）在市偏重工商知識、並參酌特殊之環境、（如該地方宜漁・宜牧・宜陶・宜林等、）個人之興趣及社會之需要、指導其職業之選擇、並施與職業智能、㈡對已有職業者、施以職業上之補習教育、務使增加其效率、改善其生活、㈢城鄉各應設實驗民衆學校若干校、並於公私立學校、及慈善機關、各附設民衆學校一校、以年齡之長幼、及需要不同、分級施教、兼辦日校、或夜校、以城鄉入學者之便利定之、）各該機關工役、應加入聽講、㈣現在女子失學者較多、前項實驗民衆學校、除男女同學外、應斟酌地方情形、儘量特設女校若干校、㈤工廠內或工人居處、應設民衆學校若干校、補收工人及其妻女子弟、教育時間、應斟酌各工人之工作及休息時間定之、㈥對農人工人等、施以有教育價值之娛樂、如公開映放教育衛生影片、及行化裝講演等、㈦各縣應設公園・公共體育場・通俗教育館・通俗圖書館・通俗博物院・演講廳・巡迴文庫等、未設者、即行設立、已設者、增加其設備、及經常費、並須廣設兒童遊戲場・閱書處・閱報處・問字處等、鄉鎮農村、亦應酌設以上各機關、務令各該機關職員、充分担任民衆教育之職務、㈧各縣對於私立民衆學校、及圖書館閱報處等、得由縣酌給補助費、㈨民衆教育經費、應提取若干、作為獎勵金、專給苦力而有志讀書者、藉增加其求學機會、㈩各縣普及教育委員會、應編印通俗書報、分布全縣、⑪舉行各種識字運動、⑫於民衆學校畢業者、由縣教育局、給以證書、並聲明其具有公民資格中識字程度之一項、⑬民衆學校畢業、其成績特別優良者、得由縣教育局酌量介紹其職業、⑭縣教育局、應每年編製民衆教育統計、以上各節、為舉辦民衆教育最重要之點、其他事項、由本大學隨時決定、令縣辦理、至何時開始進行、則當以款捐確定之後、省縣即可分別籌辦、至多六個月、各縣民衆教育已見諸實行矣、茲有附言者、是項民衆教育、因從前本省尚無顯著之成績、故此次擬作計劃書、殊缺根據資料、而本大學之普及教育委員會、亦正在組織中、一俟該會成立、討論所得、當再有修正計劃書提出也、

本埠

趙元任到崑山調查方言

趙元任博士現任清華大學國學研究院教授、研究吳語、不遺餘力、近為研究太湖流域各縣方言起見、特自七月下旬由海道南下專事調查、前日蒞崑、當即赴縣立中學與該校吳梓倫校長接洽、擇一口齒清晰未曾外出之崑山城市學生為之發音、

私校聯合會明日開會員大會

上海特別市私立學校聯合會、定於明日（十三日）下午一時、在民立女子中學開會員大會、助理各校立案手續、並分發教育局各項立案表冊、屆時請教育局長、及督學蒞會指導、

法科大學下星期可望復課

法科大學自十月十四日、副校長潘大道被暗殺後、停課將近一月、教職員學生多盡力於復課運動、聞最近已得法總巡捕房之諒解、下星期可有復課希望、

民智公學四學生演說優勝

威海衛路潤德里私立民智公學、昨午由教師率領初高小男女生六人、臨時參加慶祝總理誕辰演說競賽會乙組、結果女生邱國瑛第二名、得「奉儀之寶」銀盾一座、男生金祈第三名、九歲女生陸兆娥第四名、男生陳忠剛第五名、以上三名、各得書籍兩部冊、乙組共選優勝者五名、該校佔其四云、

學生拒毒演講比賽會近訊

中華國民拒毒會學生拒毒演講比賽會、前由市縣教育局及學聯會、分令上海全市大中小學、一致參加、聞自昨日止、報名者、大學組、有大夏・暨南・第一交通・南洋・持志・復旦等、中學組、有大夏中學部・上海中學・敬業・新民・浦東・東吳二中・南洋商專・復旦實中等、小學組、有縣立第一上海小學・上海中學實驗小學等、該會預備金牌・銀牌・等獎品、並擬聘請保君建・鄭洪光・丁淑靜・趙沛文・王雲五等、為大學部評判員、張竹平・朱少屏・徐偉・劉王立明・繆秋笙・江上峰等、為中學組評判員、高陵祖・張默文・楊錫珍・黃齋雲・沈譜・王春濤等、為小學組評判員、其舉行日期定於十一月廿五日、各校尚可報名、

體育

江大足球錦標今日開始競賽

江南大學體育協會、本屆各種錦標、除網球・排球・兩項已告結束外、茲悉足球錦標、亦將於今日起正式開始、查本屆各校球隊、實力頗厚、練習尤勤、將來較量結果、未知錦標誰屬、茲將今日比賽秩序、探錄於左、

㈠暨南與復旦　㈡光華與中公　㈢交大與持志

今日中美美國式足球錦標賽

▲下午一時半在中華棒球場

曾在去年獲得錦標之美國式足球中之中華隊、又將於今日下午一時半、在中華棒球場、與美國公學、作本屆之錦標賽、回憶去年兩隊之交鋒時、美國公學之拉拉隊跳舞團、均到場助威、興致甚高、茲查今年兩隊實力、更較前為雄厚、今日兩雄相遇、一番爭競、定有劇烈之激戰、閘門票僅小洋六角、茲將中華隊名單錄後、

「後衛」李仁和・關才甫・路遠史・「中衛」謝惠源・盧觀祥・「前衛」甘士貴・「中鋒」戴應全・蔡留仕・「防護」巫振芳・林伯光・「折衛」江道意「隊長」談維達・「外翼」薛信顯・江善章・李博文・幹事歐陽鴻鈞、

樂羣與臘克斯今日交鋒

▲下午三時在中華足球場

西人主辦之足球聯合會、甲組錦標、今日我國樂羣與臘克斯交戰、准於下午三時在中華足球場舉行、查臘克斯在西聯會中已交鋒數次、戰力非常強盛、日前曾與夙負盛名、威風凜凜之樂華足球隊、相遇中華足球場、結果為一與二之比、臘克斯雖遭失敗、但與雄悍之樂華相較、得此比數、已非易事、其實力之雄厚、於此可見一斑、今日與樂羣之戰、想更必出全力相與周旋、

江中排球聯會今日第三次比賽

江南中學排球錦標、曾已比賽兩次、各隊得分列左、

隊名	已賽次數	失敗次數	得分
浦東中學	二次	無	一〇〇・〇〇
英華書館	二次	一次	八〇〇・〇〇
復旦實中	二次	一次	八〇〇・〇〇
晶中求公學	二次	二次	六〇〇・〇〇

今日又作第三次比賽、浦東與英華在浦東、晶中求與復旦在復旦、總計浦東得分最多、如今日再勝英華、則錦標屬於浦東、否則再與得分相等之隊比賽、

中華競走隊明晨舉行預選

將年舉行之萬國競走會、本屆比賽、瞬轉舉行、查該項錦標、我國自去年方始加入、初露頭角、即名列第一、頗為中外人士所欽佩、我國隊有本屆錦標、成績亦甚可觀、本屆錦標、依記者預測、我國隊仍有希望、茲據委員會之議決、於明晨七時半、舉行預選、地點卡德路口安寺路轉角處出發、參加者自截至昨日止、前往報告參加者、其計十八人、均於明晨與預選、一切規則、仍按萬國比賽章程、執行評判者、除委員樂秀榮及彭三美・舒鴻・二人外、另請周渤・蔣湘青・鄉谷卿・及西人哈華特・李思廉等五君、並由卡持以求準確、至於賽員號布、及引導自行車、已由[illegible]全、各賽員可於今日前往領取、該隊員姓名錄下、㈠陳德明・㈡萬仲普・㈢孔梧生・㈣陳甫田・㈤陳宇澤・㈥張造寸・㈦[illegible]・㈧白[illegible]・㈨孫作度・㈩吳志尚・⑪俞志[illegible]・⑫[illegible]守・⑬周[illegible]・⑭[illegible]・⑮[illegible]・⑯內[illegible]・⑰王金[illegible]・⑱[illegible]恩●

商場行市

釐市趨昂拆息平定

▲洋釐　昨市似稍趨昂、早市七錢二分九釐七毫五、比上日收市回昂三毫七忽五、午市七錢三分〇一毫二五、較前天大七毫五、各路銷胃尚稱不寂、北郡南島亦運等、有裝運、銀行互市數十萬元、錢業中做開票劃諸款一百數十萬元、小同行做開江角早市六錢二分九釐半、較上日又增五毫、成交二三千雙毫、早市六錢〇六釐半、午市六錢〇七釐二五、比前天加二毫半、去買平淡、銅元復見回昂、金市計二百八十六千、較前天縮短一千五百文、衣牌隨而減八文、早二千八百七十文、午二千八百十八文、角坯小去一文、計二百三十四文、貼水仍為四十八文、

▲銀拆　昨各銀行收進款項一百餘萬、解出各種貨押款二百餘萬、華商各莊收解貨票諸款計有二三百萬、拆息仍屬平定、未有若何變化、早午市開一錢、亦為一錢、較上日無異、銀行掛牌九分云、

外滙掛價除日本外勿更

昨本埠外滙掛牌、除日金減二五、計七十三兩八七五外、餘皆未動、又意大利長五元、計一千一百五十利耳、瑞士加一元、計三百二十四元、銀行內盤均趨疲衰、如英金十餘、鈔美金小平、日滙早市即低、午時疲軟、下午尤弱、華商金業中傾向拋出、銀行如正金台灣三井等買口甚濃、然人心趨勢頗萎、約成交四百餘萬元、迨結果與前天比較、計英金長一八七五、美金長三七五、日金減一分、致標金價格慘落四兩零、各銀行交易計正金三井買三月日金一十萬元、價七三一二五、和豐買五萬元、七三一八七五、麥加利三十萬元、七三一二五、上海台灣三菱買二三十萬元、七三一二五、三井正金和豐買三十萬元、七三一二五、華業進五萬元、七三〇一二五、台灣又買二十萬元、七三一二五、又買十二月十萬元、七二八七五、正金買四十萬元、七三一二五、和蘭和興買先令二萬鎊、二個七辦士一二五、下午大通買三月日金十萬元、七二七五、三井出一月十萬元、七二六八七五、正金買十萬元、七二二五、台灣買一月十萬元、七二六二五、大通買一月十萬、七二四三七五、正金出三月十萬元、七二五六二五、

▲英滙　揭佈未更、計二先令六辦士七五、內盤趨疲、有一二五伸縮、交易不寂、三月份初結二個七辦士〇六二五、午收七辦士一二五、下午二個七辦士一八七五、買價二個七辦士一一二五、午收七辦士一八七五、下午二個七辦士二五、而近期似尤見緊、市氣疲弱、

▲美滙　揭佈仍為六十二元三七五、內部頗長、一日間二五升降、交易有限、人心平靜、三月初結六十三元、午時六十三元一二五、下午六十三元一二五、買價上午六十三元一二五、午收六十二元二五、下午六十三元三七五、

▲東滙　掛價已減二五、計七十三兩八七五、因較小率、連內盤亦甚疲弱、午後尤頹、計有七五漲落、華商爭先拋出、約計四百餘萬元、人心異常萎軟、三月份銀行初售七三三一二五、至七三三一二五、復為七三二二五、十點後七三三一二五、午收七三〇六二五、下午七二八七五、收市七二五六二五、買價上午七三一一二五至七三一八七五、時為七三一二五、十點後改為七三一八七五、後漸低、下午七二五至七三[illegible]、午收七二九三七五、下午七二七五至七二六二五、一月份照減一二五掉期、而十二月掉一月份、大約貼出二五至一八七五、比上週為廉云、

內滙京津及川屬復漲

昨（星期五）華商銀行公會報告各省滙市、其中京津滙及川屬重慶成都萬縣等銀洋滙均已復漲、其餘各埠皆無變動、計北京洋滙一千〇十九元、天津一千〇十八元、各滙一元中、重慶銀滙一千〇六十兩、加十兩、洋滙一千〇四十元、加十元、成都一千〇四十五兩、升二十五兩、洋滙一千〇二十元、增二十元、萬縣洋滙一千一百二十元、已回高五元、銀滙未更、仍為一千一百三十兩、又中行天津鈔滙來電、仍計一千〇七十二兩五錢云、

神戶滙市跌風

神戶十一日電通電、午後滙市、雖有日電外傳一億元之成立說、但因受貿易出超漸減影響、仍不能挽回跌風、銀行向有巨額出口匯買價、正金亦惟有降低掛牌、殊無他法、

神戶十一日電通電、昨日正金住友兩行買進美金、為額甚鉅、日滙（滙價）因之更見軟勢、美金遠期貨、雖有相當買出、而購者寥寥、至關貨總跌原因、約如下、㈠十月中之輸出匯票、較豫想為少、海外資金又薄、㈡從前採辦美棉者、初以原價購貨、滙市疲軟多存觀望、近見花價驟跌、親急動辦、現在已買進者、為美棉四十萬包、印棉二十萬包、因之均須滙款到美、故致匯價日跌、㈢因印度幣制改革、使銀價昂騰、㈣南部中國之政變及農產物登場、銀之需要激增、而上海投機者、遂羣趨於買銀賣金、㈤上海投機者以四十六美金破關為目標、出賣圓貨、㈥滿鐵信託日電、其他各公司、雖有募集外債之舉、然或被政府買進、或一部運用於支付代金、對於滙兌恐無反響、㈦雖接近年終、而有力銀行之手中資金、尚極豐富、因購買外幣公債、流出相當鉅額之資金、

四十六美金破關預想

神戶十一日電通電、匯兌市場因購買棉花及棉滙決算急增之故、滙兌銀行又因海外資金稀薄、須謀補充及受內地金融潤澤之影響、遂致全體均着手購進、為買方張目、雖有一二外銀幣叫賣、隨即失蹤、四十六美金之關門必破無疑、實需者乘此軟勢亦急於購買美金、

大條近遠期均長一二五

昨（十一日）接倫敦電訊、中印賣進、賣出者稀少、尚有買戶觀望、市平、大條近期已長一二五、計廿六辦士半、（合英金二先令七辦士三一二五）遠期長一二五、計廿六辦士三一二五、美銀價加一二五、計五角七分二五、英對美加卅二分之五、計為四元八角七分一八七五、美對英仍為四元八角七分一二五、日英小去零六二五、計先令十辦士八一二五、日美降一八七五、計四元六角一、先令仍為二個七辦士二一二五、又本日路透電、十點四十五分到、日美小去零六二五、計四六〇六二五、日英小零三一二五、計一先令十辦士六八七五、電通社電十點十分到、日美小去零六二五、計四六〇六二五、入價四六一八七五、二月入價八一二五、現期一先令十辦士七五、入價十辦士七五、未更、下午二點十分、二月份日美四五九三七五、入價四六〇六二五、各小去一二五、日英平、一先令十辦士卅二分之廿一、至卅二分之廿三、

金市疲弱

昨大條及美銀均長一二五、標金市面頗為疲弱、價續跌落、早開降一兩、繼後稍高一兩零、復跌去一兩數錢、蓋以滙市疑、華商爭先售出、銀行買胃尚厚、下午更疲、故金繼續下游、兩之譜、收盤較上日計跌四兩二錢、市場賣方湧出、並頭寸有所買去、市氣甚衰、今將終市經過、十一月開盤為五百十七兩小去一兩、繼降至五十六兩三錢、時又加上八九錢、日金低落、銀行遞價七三一二五、係轉小滙說、金價中先令開出勿更、惟日滙小去一二五、至七三一八七五、半時為五十六兩九錢、日金由正金台灣等買七三一二九、繼金價加一錢、十點半餘分為五十七兩五錢、乃正金一升、遞日金七三一八七五、和豐和蘭買先令二先令七辦士一二一九、是後日金易低、銀行買遞七三一二五、十一點後台灣正金又買、故午刻僅計五十五兩五錢、收市五十六兩、下午開出五十五兩六錢、復跌至五十六兩、二時半始見一旋、日金銀行吸進、一元七五、售出正月七二六八七五、遂跌為五十五兩、至三點後多頭出籠日金、正月份正金買七三一二五、台灣買遠期七二六二五、既而正金忽與出七二五、人心益為恐慌、紛紛脫手、四點一刻後已跌為五十四兩、預料今天（星期六）大條及銀價有再長之勢、逆知點三分鐘、收盤為五百五十四兩二錢、較之上日計降去四兩二錢、一日間最大價五百五十七兩、最小價一百五十四兩、計有三兩五錢差額、結價十一月五百五十七兩、十二月五十五兩六、後市五十五兩六、商市五十

公債回跌一元許

昨日華商證券易所公債現貨市況、忽變冷落、全日無市、期貨交易、兩市稍旺、午後又趨、各債市價、以奇氣正盛、價復疲跌、在兩市已見勁跌之象、及收盤以買方稍有轉胃、又見站定、午後買氣仍復不振、但是乃繼續疲、結果比前日均跌一元以上、如本月期七長整六期貨、跌落適為一元、遠期各債亦跌一元一二角左右、茲分述各債市況於後、

▲七年長期　七長現貨、全無市、期貨十一月期價五十九元八角半、比前日續跌一元一角、十二月期五十九元二角半、比前日亦跌一元、

▲整理六釐　整六現貨前後市均未做開、期貨十一月期五十七元二角、比前日同跌一元一角、十二月期五十五元四角半、比前日跌降一元二角、

商情一覽

金融

十一月十一日（星期五）市

國外滙票

上海匯豐掛牌（申規一兩計算）

銀行電匯	二先令六辦士七五
銀行四月	二先令六辦士八一二五
銀行買進	二先令七辦士
四月期	二先令七辦士[illegible]
銀行電匯	二先令八辦士一八七五
四月定期	二先令九辦士〇六二五
上海電匯至法國（申規百兩計算）	一千五百九十個佛郎
四個月期	一千七百二十個佛郎
上海電匯至紐約（申規百兩計算）	美金六十二元三七五
四個月期	美金六十六元七五
上海電匯至香港（港洋百元合申規）	七十九兩二五
上海電匯至印度（申規百兩計算）	一百七十羅比七五
上海電匯至爪哇（申規百兩計算）	一百五十四盾
上海電匯新加坡（新洋百元合申規）	九十兩〇五錢
上海電匯東京（日洋百元合申規）	七十三兩八七五
上海電匯至漢堡（申規百兩計算）	二百六十二馬克

各國幣價

外國幣五點鐘前市價

盧卜 一千元新 每萬枚	賣三兩二錢五分
盧卜 五百元老 每萬枚	賣三兩七錢五分
盧卜 票每萬枚	賣五兩二錢五分
盧卜 五元十元	賣六兩二錢五分
盧卜 金五元十元	賣九兩五錢
二百五十萬元票	賣十一兩
法郎克票每元	賣二兩
新加坡票每元	賣二兩五錢
香港鈔票每元	賣八分三三
東京老頭票每元	賣八分五[illegible]
花旗票每元	賣一元一角[illegible]
英金鎊一鎊	賣一元二角九[illegible]
荷蘭票每元	賣一元[illegible]

（以下各行數目字跡模糊：[illegible]）

金市

（標金・赤金・現貨・沙金・美金・英金・倫敦銀市電報等各項行情，數目字跡模糊：[illegible]）

洋錢市

早市開盤、江南小洋、廣東小洋、銀元、拆、角子、小洋、衣牌、銀角子、錢市 ——（各項數目字跡模糊：[illegible]）

滬南米市

昨日滬南米市價如下

河下 頂特白粳	每石十一元九角
又 青頂蘆稻	十一元[illegible]
又 北尺白粳	十[illegible]
又 常高變元	十二元[illegible]
又 同里新粳	十一元[illegible]

滬北米市

（西帮新羊尖米、同里新杜尖米、嘉穀堂米等各號各項價目：[illegible]）

油豆餅

昨日滬南上午行情：[illegible]

交易所市況

華商紗布交易所

（花紗標準各月開盤・收盤價格：[illegible]）

華商證券物品交易所

（棉花・十六支棉紗各月期價格：[illegible]）

麵粉交易所

上海麵粉交易所　十一月十八日星期五

（各月期標準開盤・收盤價格：[illegible]）

華商證券交易所

（七年長期・整理六釐・二年期等各月期價格：[illegible]）

蘇州金市

（每兩價格：[illegible]）

無錫金市

（每兩五十三元[illegible]）

船期

進口輪船報告

十一月十八日（星期五）進口

（[illegible]）

出口輪船報告

（寧波班・長江班・北洋班・南洋班・溫州班・福州班・汕頭班・廈門班・香港班・廣東班・天津班・烟台班・牛莊班・青島班・大連班等各輪船名、日期、公司：[illegible]）

外洋輪船報告

（英國・日本・荷蘭等各國郵船、日期、公司：[illegible]）